

EVSE Master APP

User Manual



EVSE Master



Catalog

1 Overview	01
2 The name of the charging station and the Bluetooth	01
3 APP installation page	01
3.1 Quick installation instruction	01
3.2 Installation notes	02
3.2.1 Guide to turn on the Bluetooth page	02
3.2.2 Guide to turn on the location page	03
3.2.3 Guide to turn on the Wi-Fi page	04
4 APP operation page	04
4.1 First use	04
4.2 Connect the charging station for the first time	05
4.3 Quickly connect the charging station	06
4.4 Quickly switch charging stations	06
4.5 Instruction on fast charging	07
4.6 "Communication password prompt" page	08
4.7 "Special page-communication delay" page	09
4.8 "Special page-pull down to refresh charging" page	09
4.9 "Charging homepage" page	10
4.10 "Charging" page	11
4.11 "Stop charging" page	11
4.12 "Custom charging-Single charging" page	12
4.12.1 "Custom charging-Single charging-Quantitative charging" page	12
4.12.2 "Custom charging-Single charging-Timed charging" page	13
4.12.3 "Custom charging-Single charging-Timed and quantative charging" page	13
4.12.4 "Custom charging-Single charging-Scheduled charging" page	14
4.13 "Custom charging-Periodic charging" page	14
4.14 "System failure" page	16
4.15 "Charging records-My records" page	17
4.15.1 "Charging records-My records" page	18
4.15.2 "Charging records-All records" page	18
4.15.3 "Charge records-Charging statistics-Day statistics" page	18
4.15.4 "Charging records-Charging statistics-Month statistics" page	18
4.16 "Information prompt" page	19
4.17 "System settings-About charger" page	19
4.18 "System settings-Firmware upgrade" Page	20
4.19 "System settings-General settings" Page	21
4.19.1 "System settings-General settings-Modify charger password" page	21
4.19.2 "System settings-General settings-Charger Wi-Fi settings" page	22
4.19.3 "System settings-General settings-Charger name" page	22
4.19.4 "System settings-General settings-Start charging by button" page	23
4.19.5 "System settings-General settings-Temperature type" page	23
4.20 "User settings" Page	24
4.20.1 "User settings-Change nickname" Page	24
4.20.2 "User settings-Nickname" page	25
4.20.3 "User settings-FAQ" page	25
4.20.4 "User settings-Privacy policy" page	25
4.20.5 "User settings-About" page	25

1 Overview

EVSE Master APP is a mobile phone APP for smart charging station, which is divided into Android and iOS versions.

This APP is connected to the charging station via Bluetooth on mobile phone or WIFI for data interaction.

Its main function is to monitor the status of the charging station, control the start and stop of the charging station for charging, set the charging mode, check and count the charging records, and upgrade the firmware wirelessly.

The APP uses Bluetooth on mobile phone or WIFI LAN for data communication. The communication method is to connect through the Bluetooth channel for the first time, and after setting the WIFI communication parameters, the WIFI channel communication is performed. When both communications are valid, the APP automatically switches to WIFI priority.

Note on communication distance. Bluetooth communication is a point-to-point communication between the mobile phone and the Bluetooth module of the charging station, and its effective distance is about 10 meters in an open field; WIFI communication is to make the mobile phone and the charging station connected to the same WIFI router, and its effective distance is determined by the signal distance of the WIFI router, under the condition that both the charging station and the mobile phone are within the signal range of the WIFI router. No matter which method exceeds the communication distance, the charging station cannot be operated.

2 The name of the charging station and the Bluetooth

The name of the charging station is composed by "ACP#EVSEXXXX", that is, the prefix "EVSE" plus the last 4 digits of the charging station number, such as EVSE1234.

The name of the Bluetooth module that comes with the charging station is "ACP#EVSEXXXX", that is, the prefix "ACP#" plus "the name of the charging station", such as ACP#EVSE1234.

The default name of the charging station at the factory is "EVSEXXXX", which is displayed at the top of the APP homepage, indicating which charging station is currently connected, as well as shown in the upper left corner of the charging station display. If the two names are inconsistent, they should be modified again through the page "System Settings-General Settings-station Name" below.

The default name of Bluetooth module of the charging station is "ACP#EVSEXXXX" at the factory, which is shown when searching for available charging stations below, such as ACP#EVSE1234.

When modifying the name of the charging station below, the corresponding places will also be modified.

3 APP installation page

3.1 Quick installation instruction

Download the APP software from the official website and install it. The quick installation instruction is as follows:

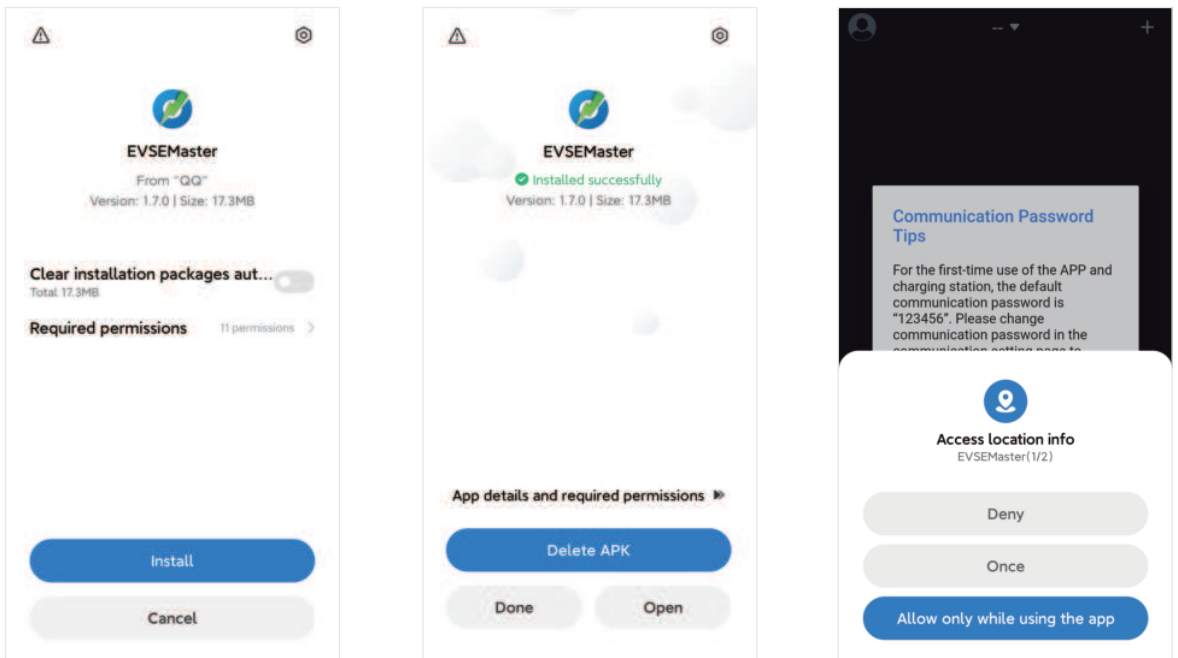

Figure 1 APP installation page

3.2 Installation notes

The installation process of different mobile phones is not exactly the same, so you can just follow the installation instructions and proceed step by step.

The permissions required to use the APP and the system during installation need to be authorized, otherwise the program will not run normally.

Please pay special attention that the program will need to use storage permission, location access permission, and Bluetooth, and Wi-Fi should be turned on, while some permissions are required for related hardware and mobile phone operating systems. The APP will not run normally without these permissions.

When some permissions are not authorized during installation, the APP will prompt that some certain permissions are needed when using the APP, and automatically guide to set certain permissions.

3.2.1 Guide to turn on the Bluetooth page

When searching for charging stations, if Bluetooth is not turned on, it will prompt to turn on Bluetooth:

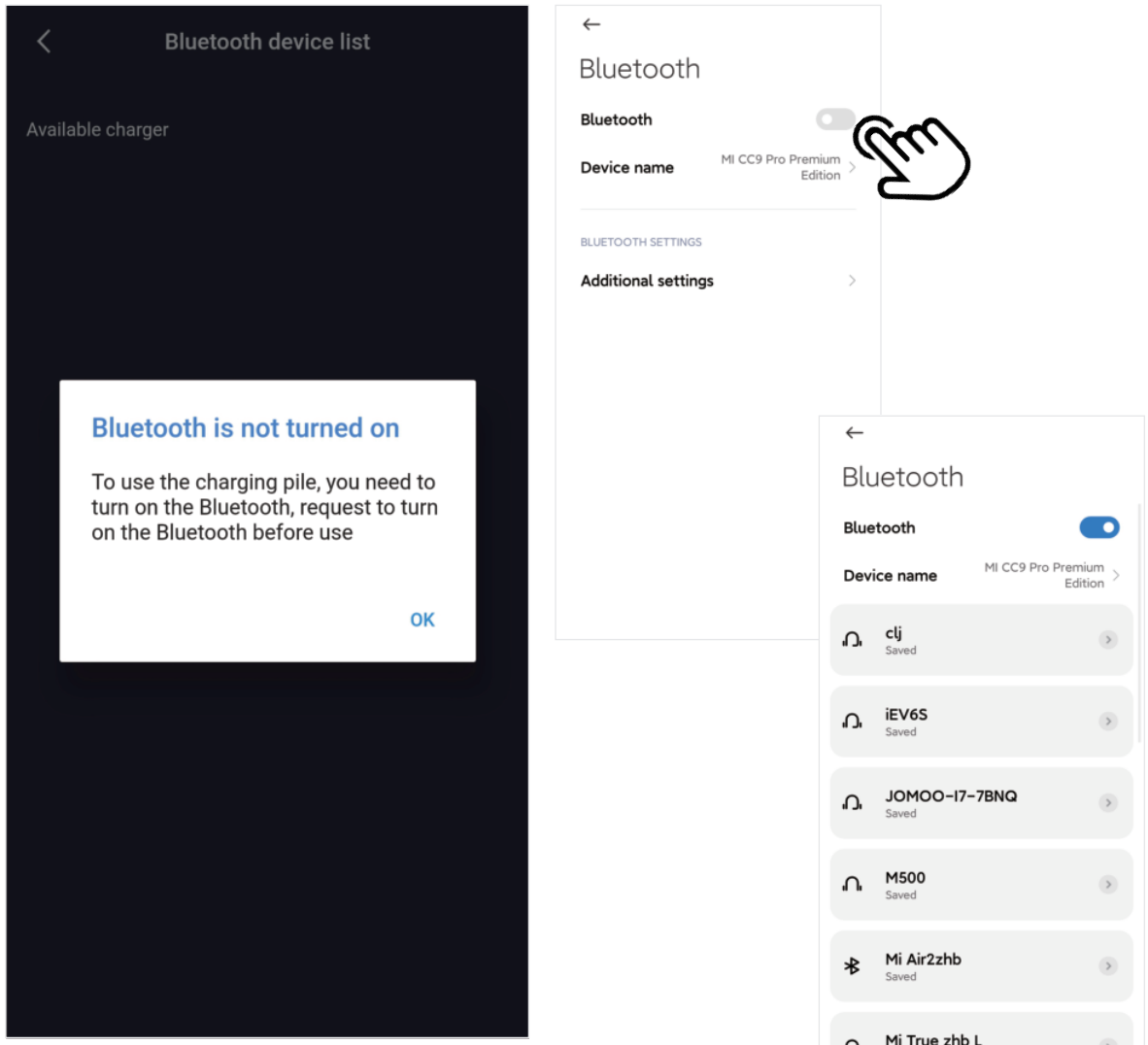

Figure 2 Guide to turn on the Bluetooth page

3.2.2 Guide to turn on the location page

When searching for the charging station, if the location service is not turned on, it will prompt to turn on location access:

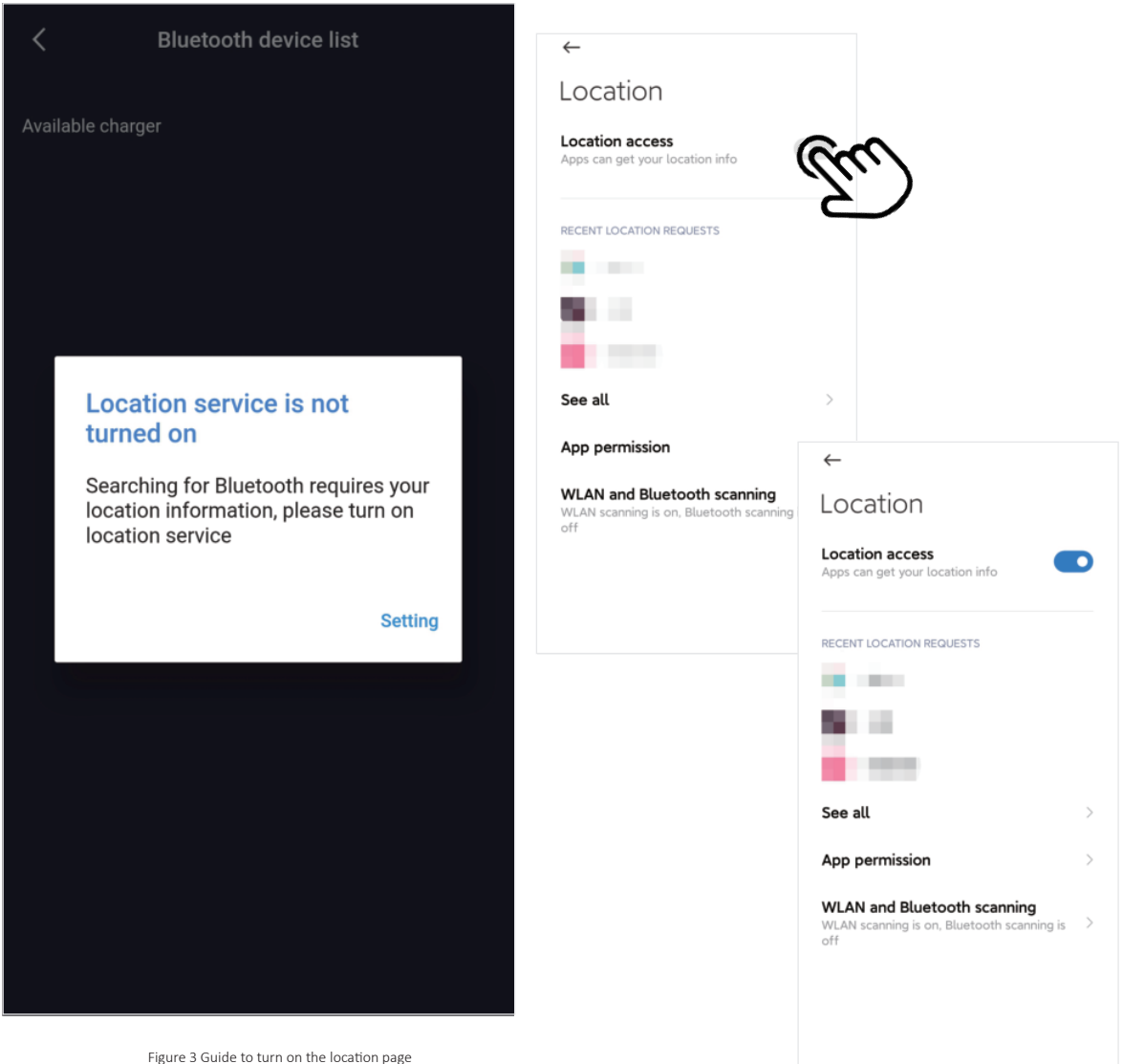

Figure 3 Guide to turn on the location page

3.2.3 Guide to turn on the Wi-Fi page

When setting the Wi-Fi communication parameters of the charging station, if Wi-Fi is not turned on, it will prompt to turn on Wi-Fi:

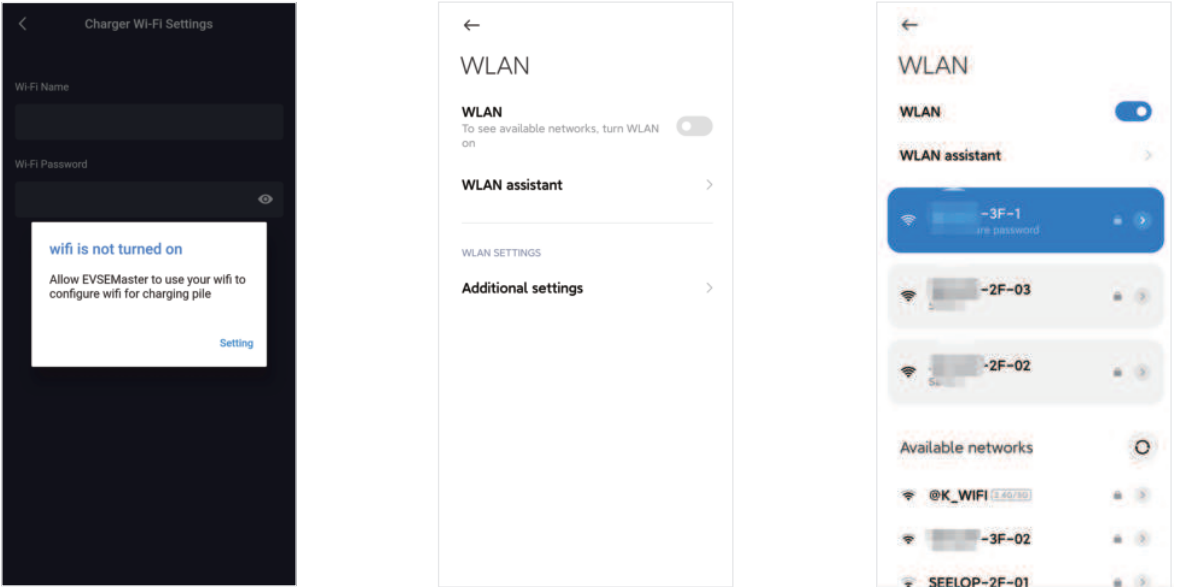

Figure 4 Guide to turn on the Wi-Fi page

4 APP operation page

4.1 First use

It will prompt that some certain permissions should be used and to modify the communication password in time for the first using:

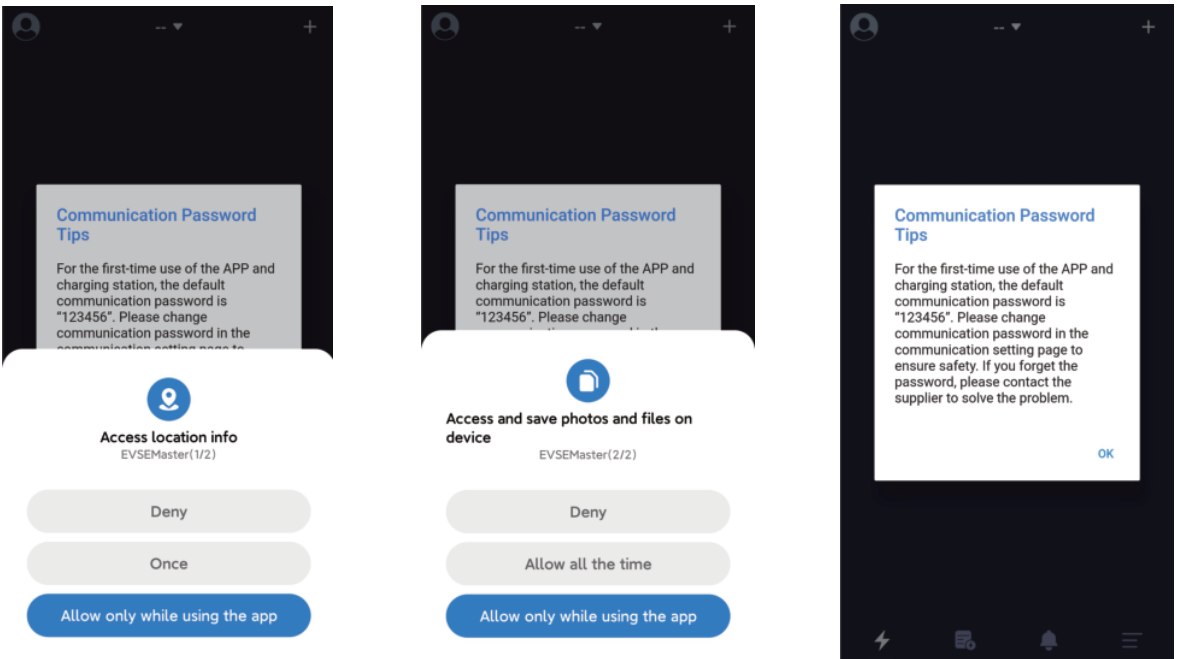

Figure 5 First use page

4.2 Connect the charging station for the first time

It will prompt “Not connected to charging station, press button to start connection” when you open the APP. If it is the first connection, you need to press the “+” in the upper right corner of the page to search for the charging station. When the connectable charging station is searched, you can click to connect, then the connection is successful.

Note that there are many Bluetooth charging stations used by users, but the APP will only search for Bluetooth charging stations. When there are multiple charging stations to be connected, you also need to select and connect on this page.

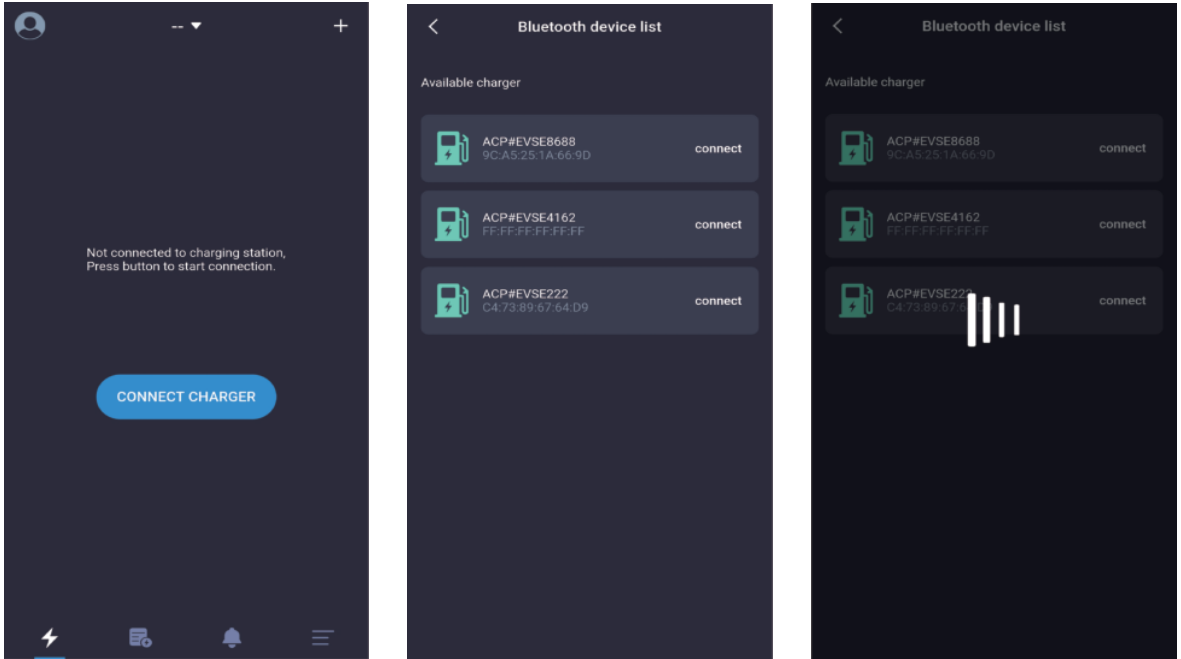

Figure 6 The first connection to the charging station page

4.3 Quickly connect the charging station

After the process of connecting to the charging station for the first time is finished, the APP will record the last connected charging station.

When the charging station is turned on again, the APP will automatically connect to the charging station or you can press the button "CONNECT CHARGER" to actively connect.

If the charging station is not turned on, it cannot be connected. At this time, you need to click the "+" in the upper right corner of the page to search for the charging station and try to connect to other charging station.

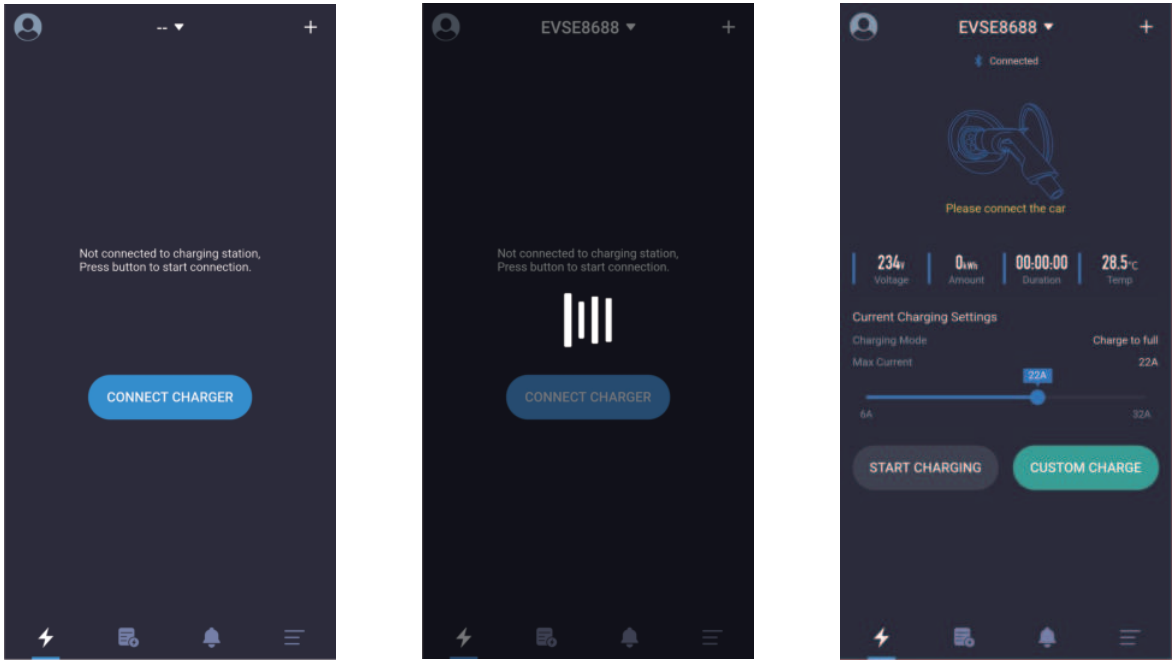

Figure 7 Quickly connect the charging station page

4.4 Quickly switch charging stations

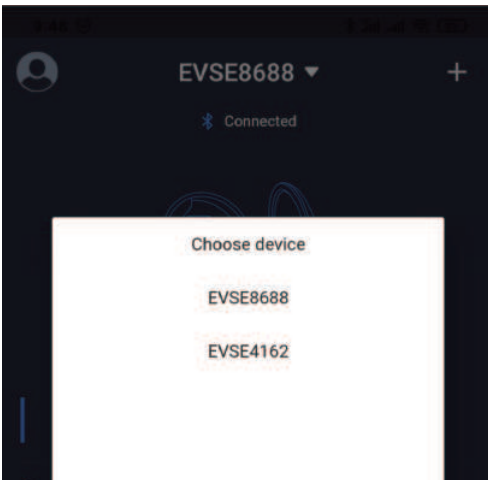

Figure 8 Quickly connect the charging station page

When multiple charging stations have been connected, the APP will record the charging stations that have been connected. If you need to switch charging station, you can also click on the charging station name as shown below, and then select the charging station from the drop-down list. The switching process takes about 5s and the connection will fail if the charging station is offline.

4.5 Instruction on fast charging

The following 5 pages respectively in order are prompting to insert the gun page, waiting to start page, waiting for the car to be ready page, charging page, and prompting to pull the gun after charging finished.

Instruction on fast charging is as shown to be operated in the following sequence (from left to right, from top to bottom) to complete one charging:

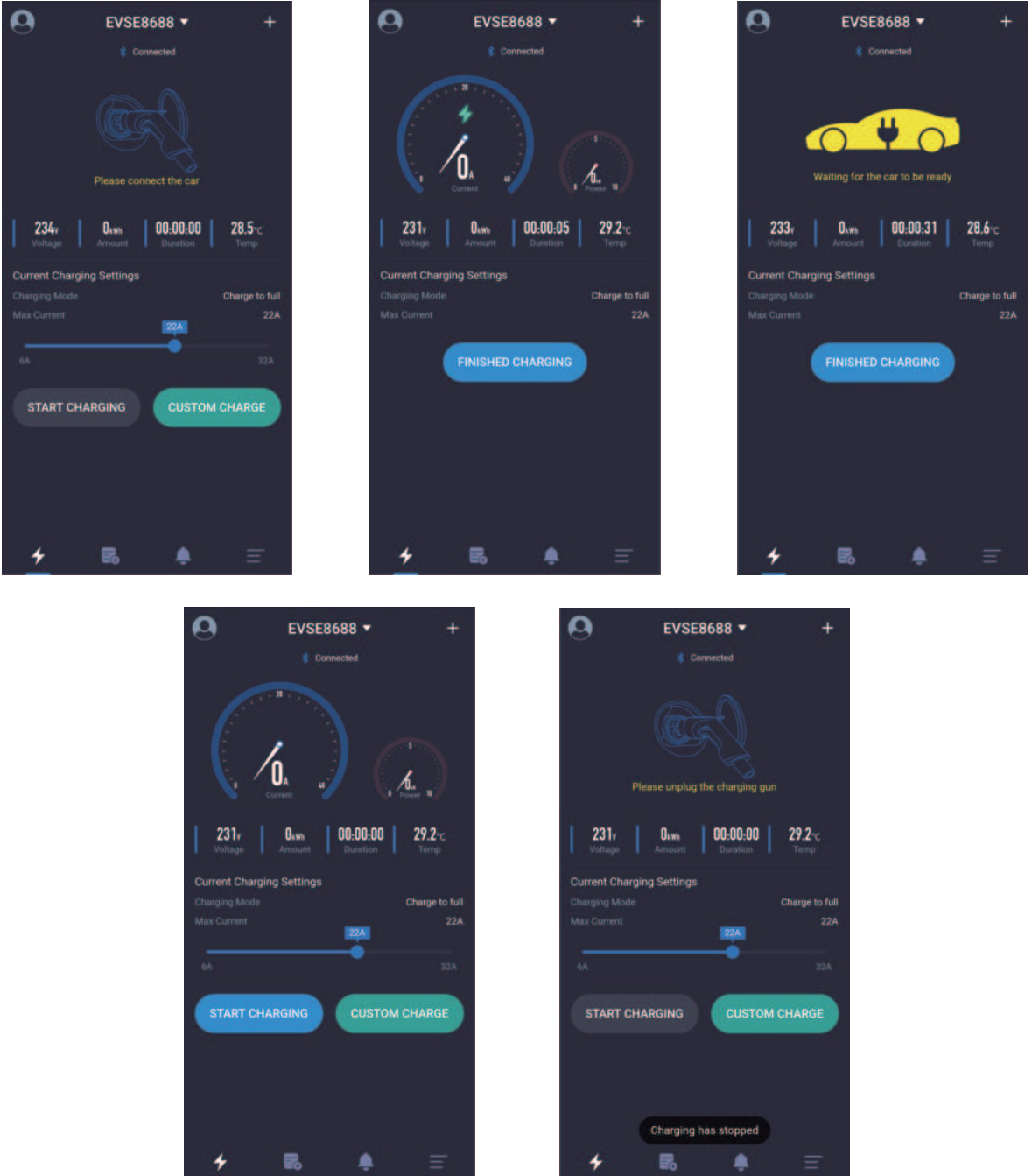

Figure 9 Fast charging page

4.6 “Communication password prompt” page

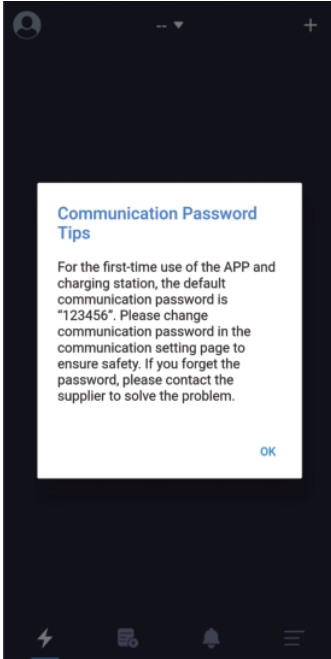

Figure 10 Communication password prompt page

When the program is run for the first time, the system will prompt to modify the communication password, with the content being “For the first-time use of the APP and the charging station, the default password is “123456”. Please change communication password in the communication setting page ensure the safety. If you forget the password, please contact the supplier to solve the problem”.

It is only prompted during the first installation, and there will be no prompt afterwards. This prompt is very important, and you need to go to the setting page to change the password after connecting the charging station. The password must consist of 6 digits, and it is best not to use the default password “123456”. If the password is not changed, the charging station may be operated by other APP installers.

If the charging station password is changed and it is inconsistent with the mobile phone APP password, it will prompt to enter the correct password before it can be used. This also protects the user's charging station from being used by unauthorized persons.

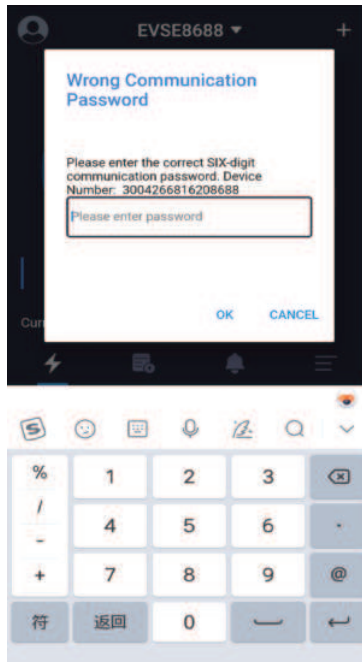
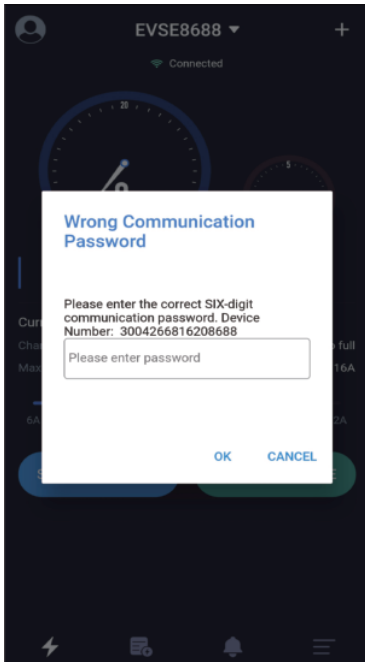

Figure 11 Prompt to enter the communication password page

The common situations where the communication password is entered are:

1. The communication password of the charging station is changed, and different mobile phones are connected.
 2. The communication password of the charging station is changed, and the mobile phone reinstalls the APP.
- If you do forget the password, you can take a screenshot as shown in the figure below and send it to the supplier, and then you can get help from the operator.

4.7 “Special page-communication delay” page

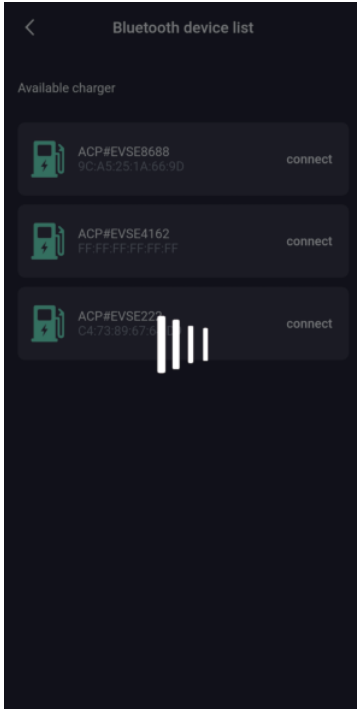

Figure 12 Communication delay page

Open the APP to communicate with the charging station. When the communication data is delayed, there will be a waiting page as shown in the figure above. If the page has no response after waiting for more than 5 seconds, you can click the page to stop waiting and try again, and check whether the charging station is offline.

4.8 “Special page-pull down to refresh charging” page

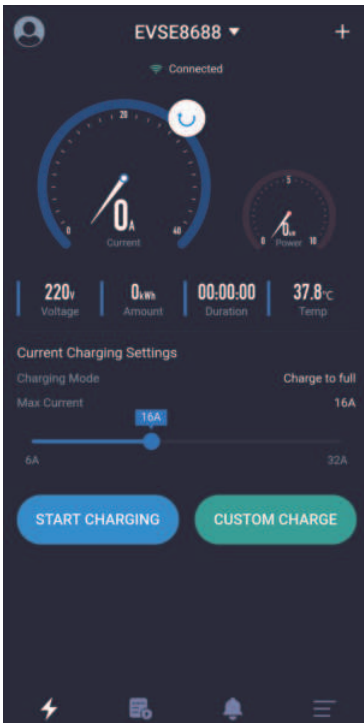

Figure 13 Establish connection page

If you need to update the data in time on the charging main page, you can slide down the page to refresh the data.

4.9 “Charging homepage” page

The charging homepage is as follows:

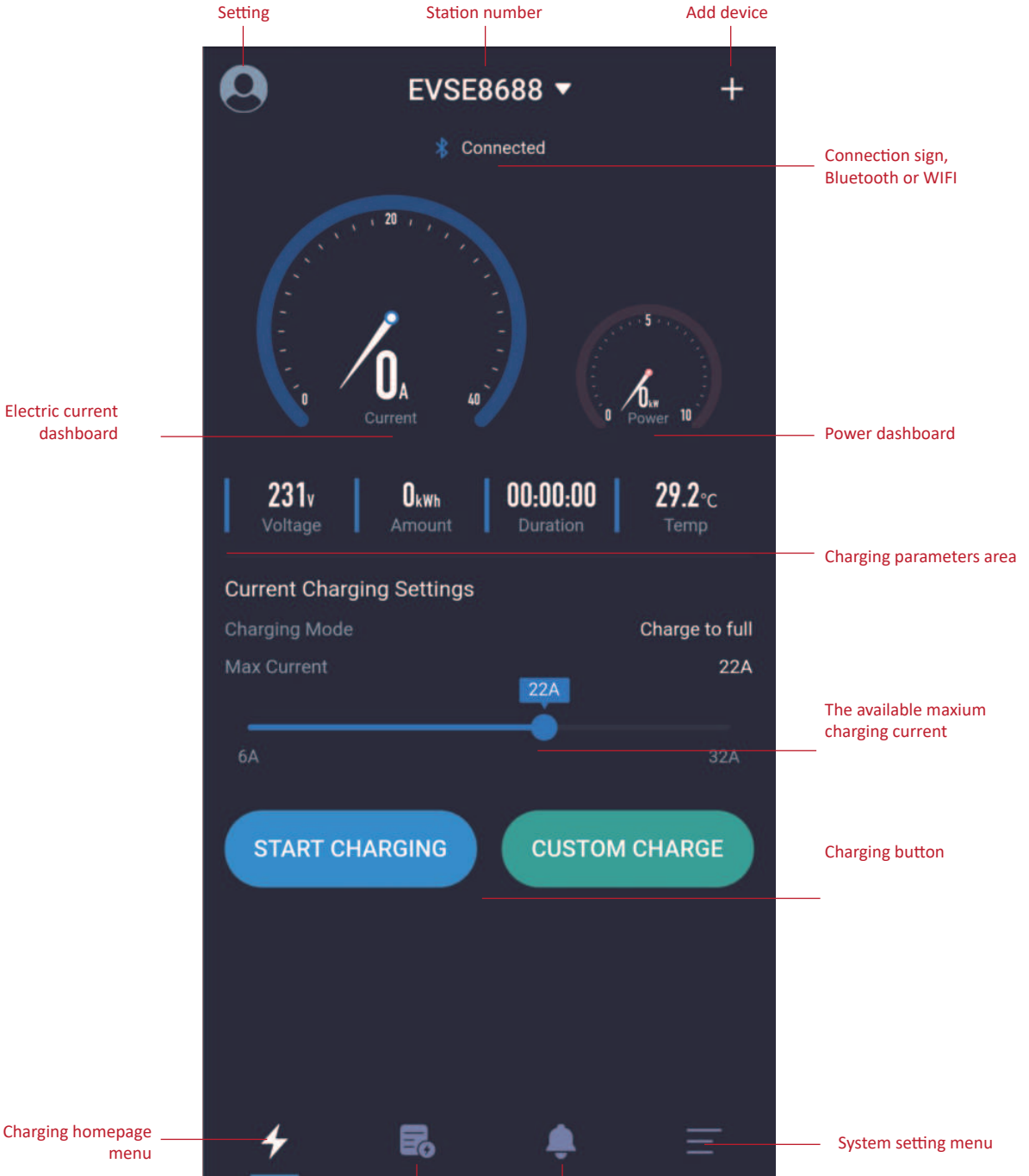

Figure 15 Charging homepage introduction

Charging record menu Information prompt menu

4.10 “Charging” page

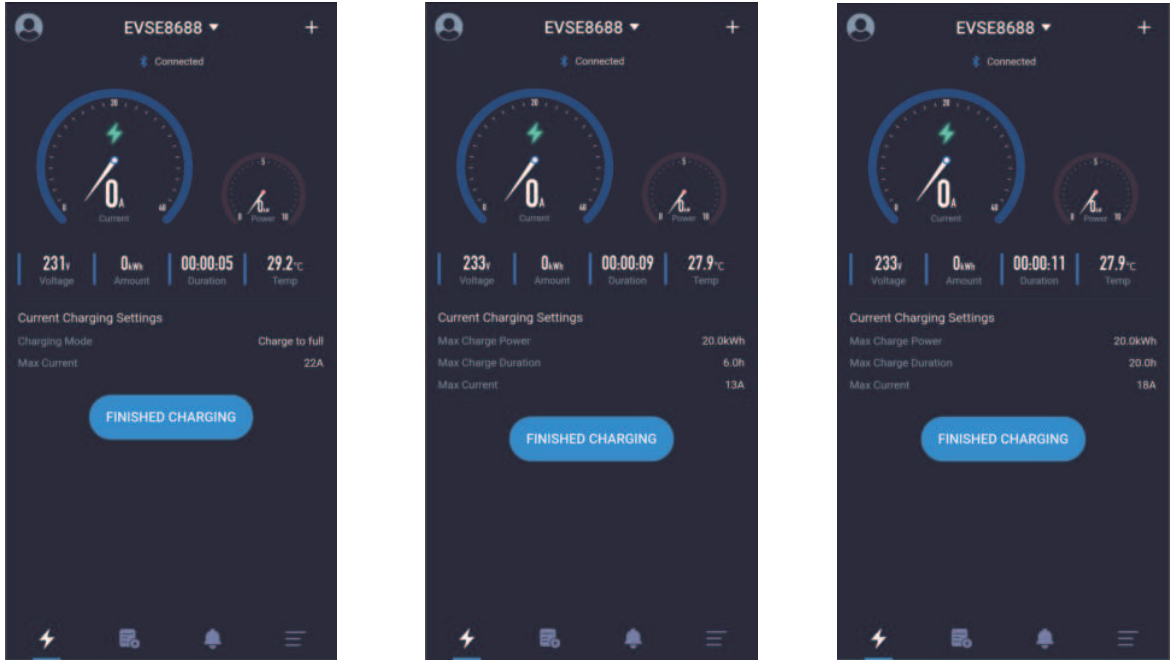

Figure 16 Charging page

The charging page is the most important page, which mainly displays information and data during the charging process, such as current, power, voltage, total power consumption, charging time, charging station temperature, charging mode, and maximum output current. If there is “CUSTOM CHARGE” option, the maximum charging time, the maximum charging power and other information will also be displayed.

4.11 “Stop charging” page

There are generally three ways to stop the charge:

1. Manually click the “Stop charging” button through the APP to stop.
2. It will stop automatically when the charging condition is reached.
3. It stops when the charging gun was accidentally pulled out.

Charging stops page:

After the charging conditions are reached, the charging stops. The prompt will be shown to the user like the above picture. You need to manually click the “Charging stops” button in the above picture again to return to the homepage. When you return to the homepage, the APP prompts to pull out the gun. If you don’t pull out the gun, there will be a 10-second wait. After 10 seconds, you can start another charging, and you can also click the icon and text of pulling out the gun in the above picture to start another charging.

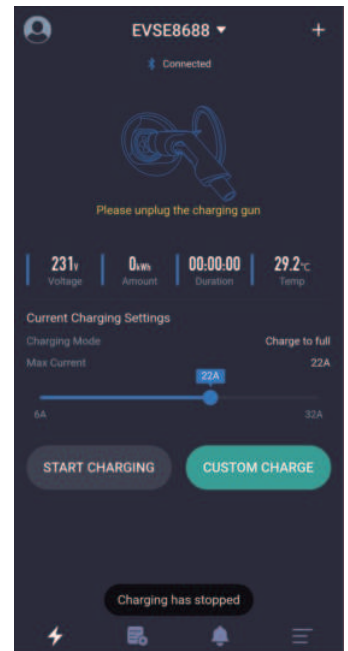

Figure 17 Charging stops page

4.12 “Custom charging-Single charging” page

There are three parameters that can be set for a custom single charging.

1. Extend the duration: Extend certain duration to start charging from now on. If 0 is set, it means to start immediately, while other data is set, it means to have scheduled charging, and the maximum is 24 hours.

2. Charging time: The maximum charging time, after which the charging station will automatically stop charging. Setting to 0 means that the charging time is not limited, and the maximum value is 48 hours. The charging duration parameter and the charging power parameter can be set at the same time, and one parameter must be selected at least.

3. Charging power: The maximum charging power, beyond which the charging station will automatically stop charging. Setting it to 0 means that the charging power is not limited, and the maximum value is 100 degrees. The charging duration parameter and the charging power parameter can be set at the same time, and one parameter must be selected at least.

4.12.1 “Custom charging-Single charging-Quantitative charging” page

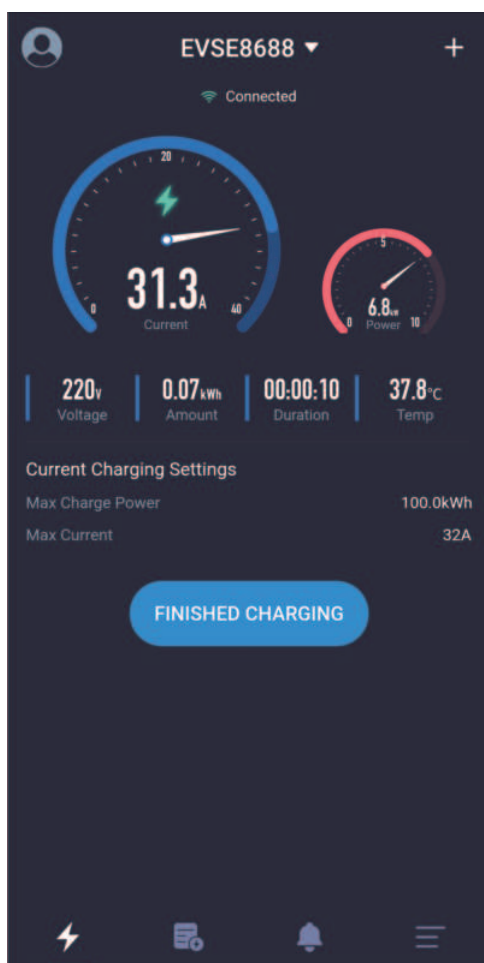
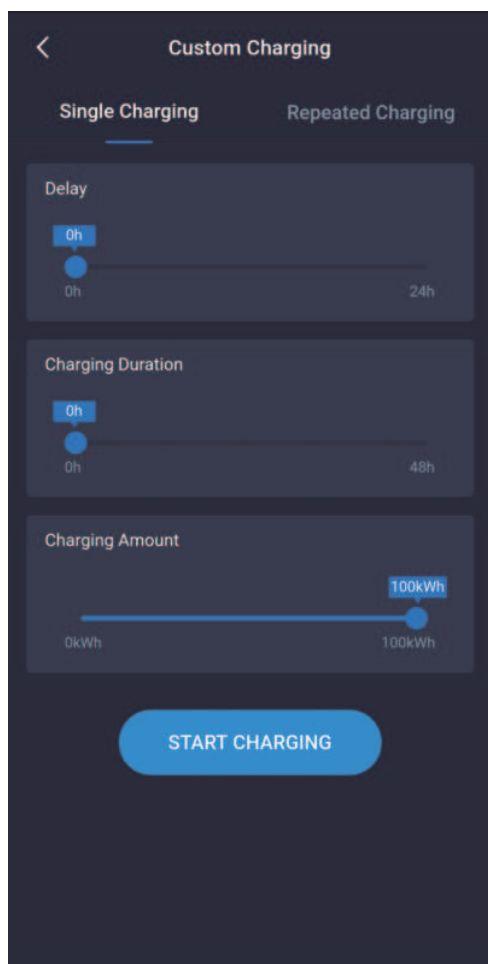

Figure 18 Setting the quantitative charging page

4.12.2 “Custom charging-Single charging-Timed charging” page

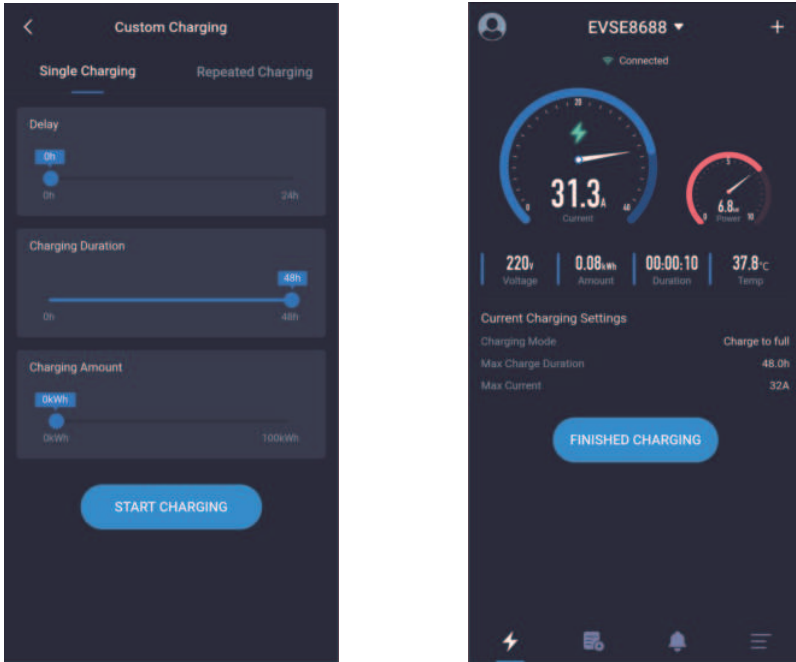

Figure 19 Setting timed charging page

4.12.3 “Custom charging-Single charging-Timed and quantitative charging” page

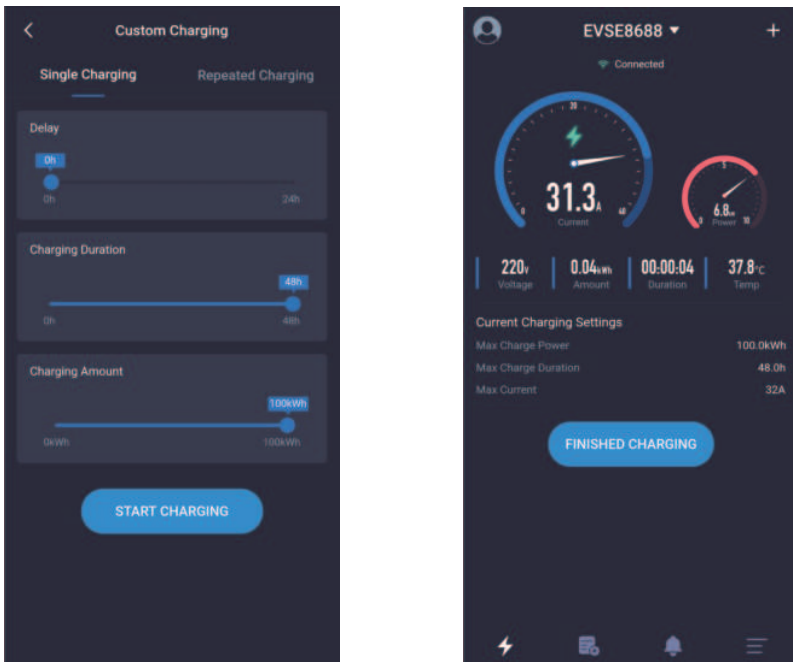

Figure 20 Setting timed and quantitative charging page

4.12.4 “Custom charging-Single charging-Scheduled charging” page

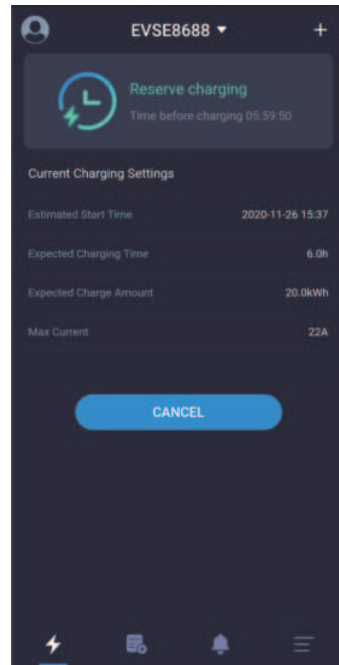
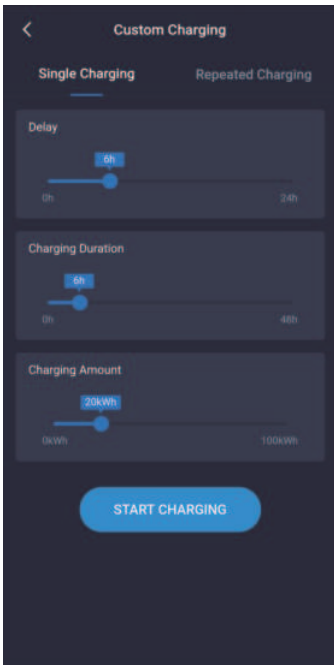

Figure 21 Scheduled charging page

4.13 “Custom charging-Periodic charging” page

There are four parameters that can be set for charging with custom charging cycle.

1. Cycle start time: Set the time at which to start charging.
2. Cycle repetition time: Set the days of the surrounding cycle to repeat, and you can select part or all of it.
3. Charging time: The maximum charging time, after which the charging station will automatically stop charging. Setting to 0 means that the charging time is not limited, and the maximum value is 48 hours. The charging duration parameter and the charging power parameter can be set at the same time, and at least one parameter must be selected.
4. Charging power: The maximum charging power, beyond which the charging station will automatically stop charging. Setting it to 0 means that the charging power is not limited, and the maximum value is 100 degrees. The charging duration parameter and the charging power parameter can be set at the same time, and one parameter must be selected at least.

As shown below:

1

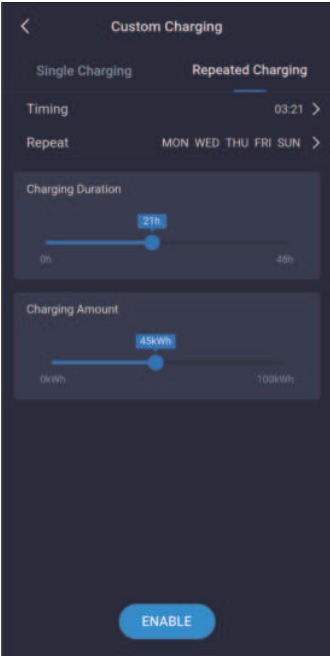

2



3

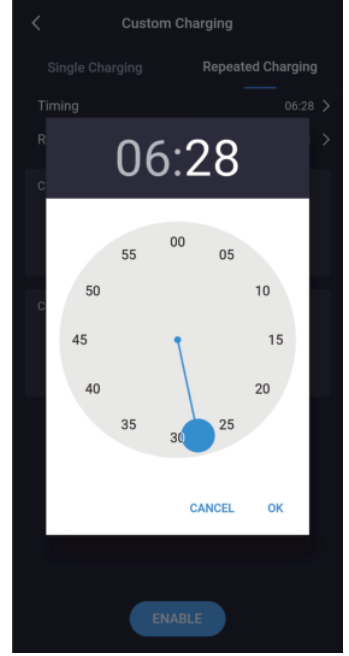

4

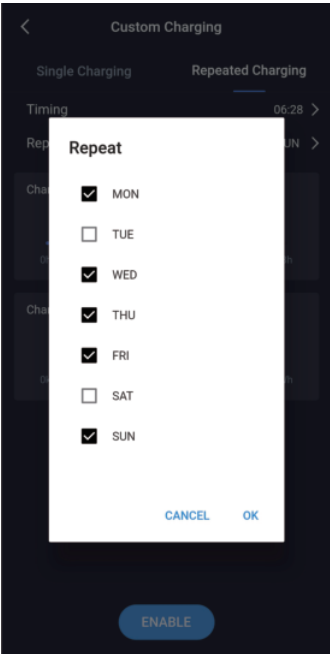

5

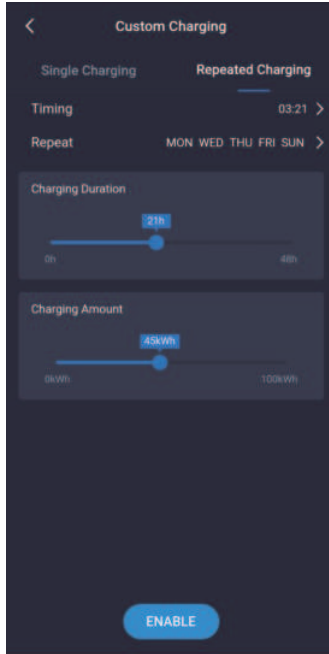

6

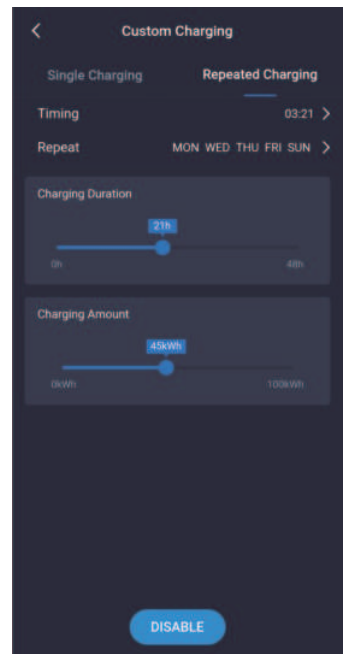

Figure 22 Setting scheduled time page

Periodic charging in custom charging refers to setting the cyclic charging parameters. When it is time to charge, the charging station does not have other charging and the charging gun is plugged in, and the charging station will automatically start charging, which is like a mobile phone alarm clock. When the time is up, it will be charged automatically, and it can be used always for one setting.

The cycle charging in the custom charging is as shown in the figure above. Below steps are mainly required, and one step corresponds to one picture to proceed in sequence.

1. Select the charging time and the charging power.
2. Select the timed hour.
3. Select the timed minute.
4. Select the repetition cycle.
5. Select the button enabled to set. If the setting is successful, there will be a success prompt.
6. Select the “Prohibit” button to cancel the periodic charging function. If the cancellation is successful, there will be a success prompt.

4.14 “System failure” page

When the charging station is faulty, the homepage will display system fault information which includes: Low Voltage, Over Voltage, Over Current, Short Circuit, Over Temperature, CP Error, etc.

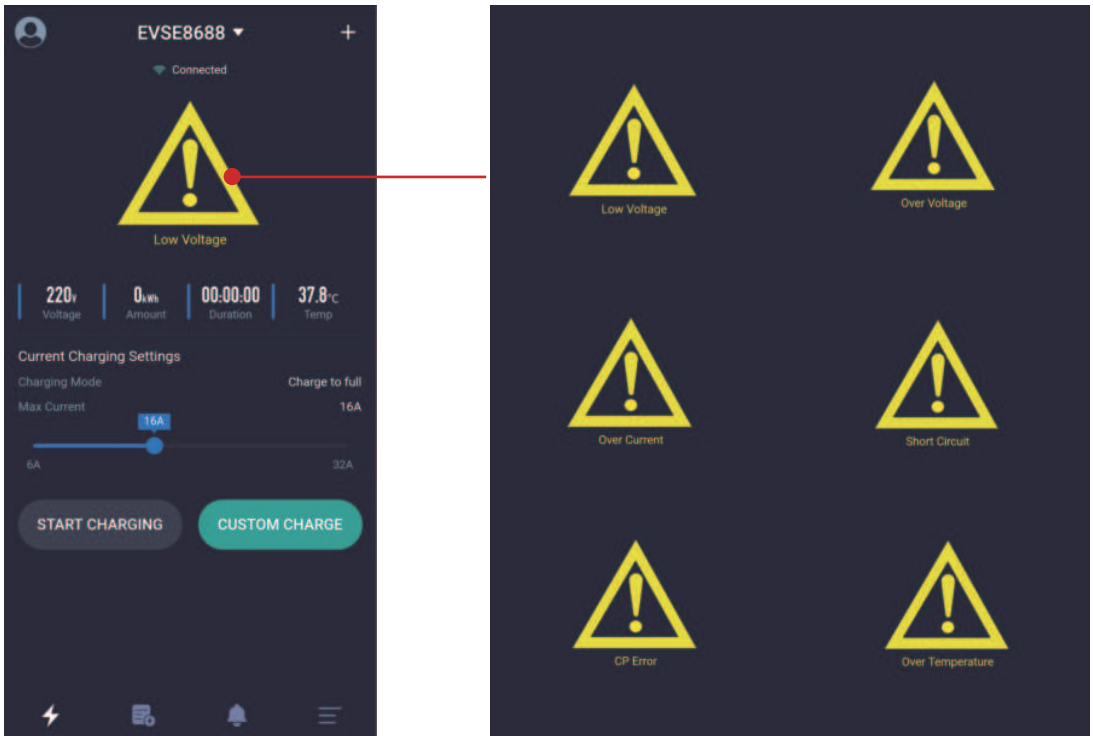

Figure 23 Main faults page

4.15 “Charging records-My records” page

The charging records page has functions such as display, count, acquire, derive, and delete charging records.

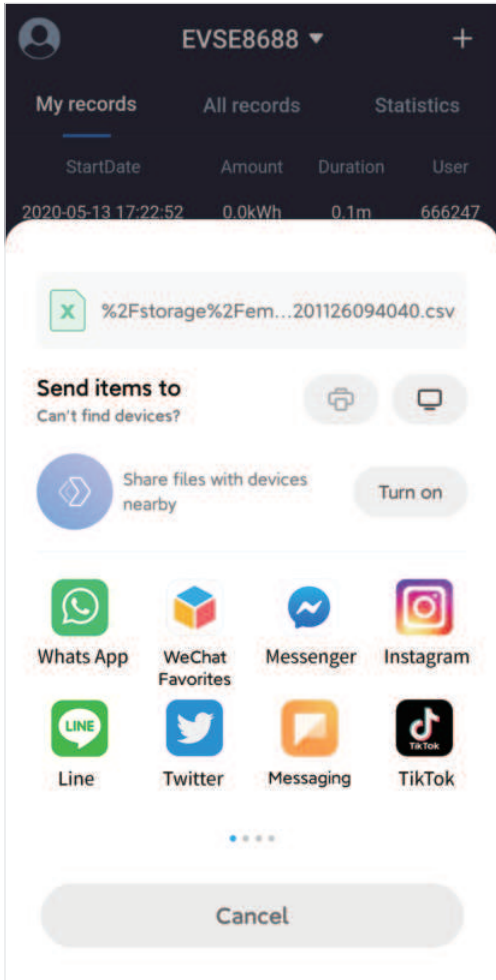

Figure 24 Derive charging record page

Only the charging records of the user of this APP are counted. The charging records are ranked in time sequence with the latest time ranked at the top, which can be deleted or retrieved from the charging station.

All the charging records in the charging station are counted. The charging records are ranked in time sequence with the latest time ranked at the top, which can be deleted or retrieved from the charging station.

The charging time and the charging power can be counted monthly and daily, and displayed in a bar graph. For daily statistics, the system automatically advances one week's time statistics based on the current time; for monthly statistics, the system automatically advances 6 months' time statistics based on the current time; users can also select the start date by themselves.

The record stored in the mobile APP will be deleted, while the record of the charging station will not be deleted.

When the mobile phone needs to synchronize the recording of the charging station, you can press this button to synchronize, which will take a certain amount of time.

Generating records into a file and deriving it to other software through sharing.

4.15.1 “Charging records-My records” page

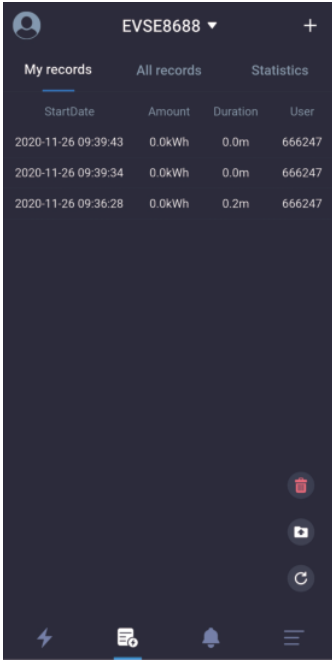

Figure 25 My records page

4.15.2 “Charging records-All records” page

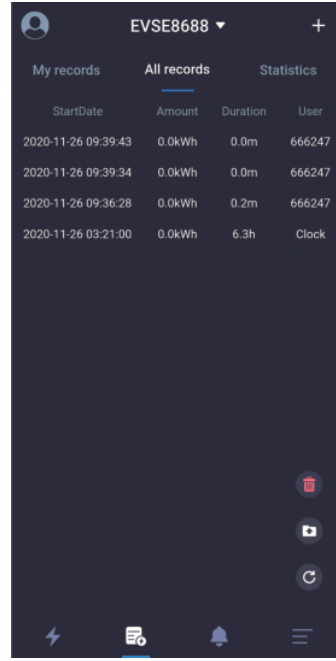

Figure 26 All records page

4.15.3 “Charge records-Charging statistics-Day statistics” page

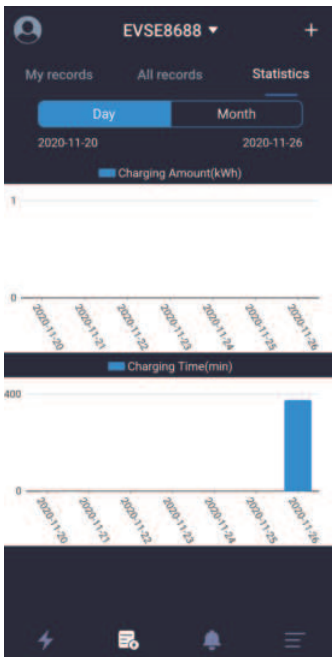

Figure 27 Day statistics page

4.15.4 “Charging records-Charging statistics-Month statistics” page

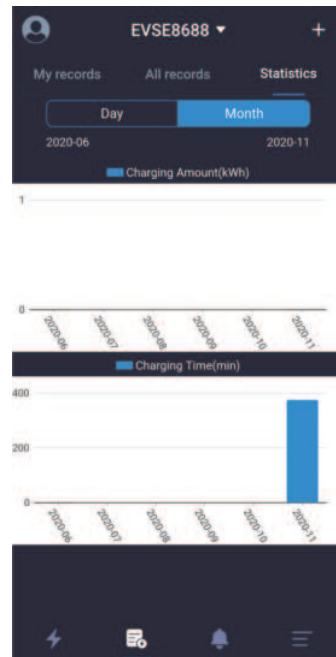

Figure 28 Month statistics page

4.16 “Information prompt” page

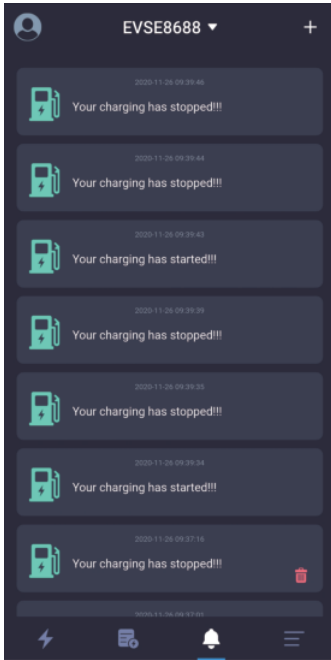



Figure 29 Information prompt page

The information prompt page is to record the relevant information of the charging start, which can be viewed and deleted. The delete button is shown as the figure .

4.17 “System settings-About charger” page

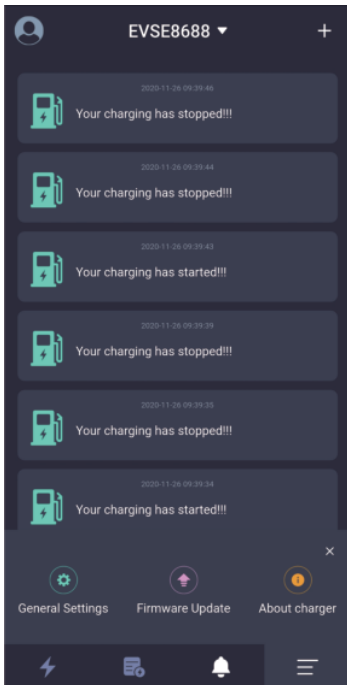
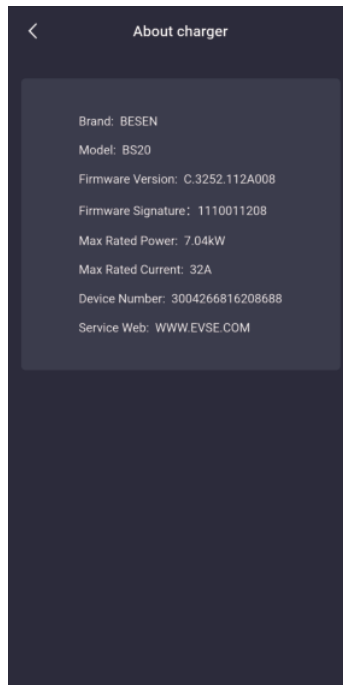

Figure 30 About charger page



The characteristic information of the station displayed on the About charger page includes brand, model, firmware version, firmware feature word, maximum rated power, maximum rated current, and charging station number, etc.

4.18 “System settings-Firmware upgrade” Page

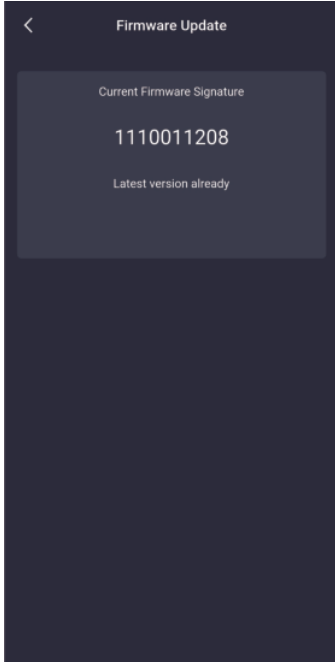

Figure 31 Firmware version is the latest version page

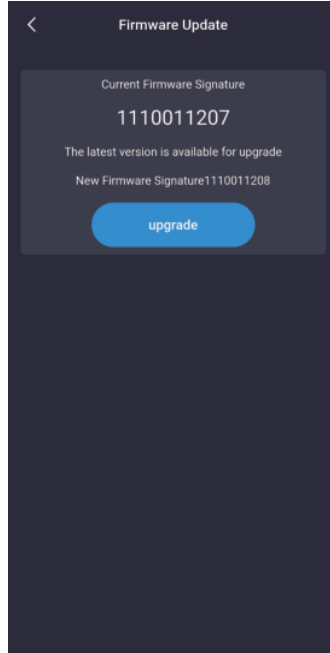

Figure 32 The firmware version can be upgraded page

The firmware upgrade page displays the current firmware version and the latest firmware version of the charging station. If the current firmware is not the latest version, the user will be prompted to upgrade.

When upgrading, you should make sure that the phone is on the upgrade page, the battery of the phone is not less than 50%, the charging station cannot be powered off, and the distance between the phone and the charging station is no more than 10 meters.

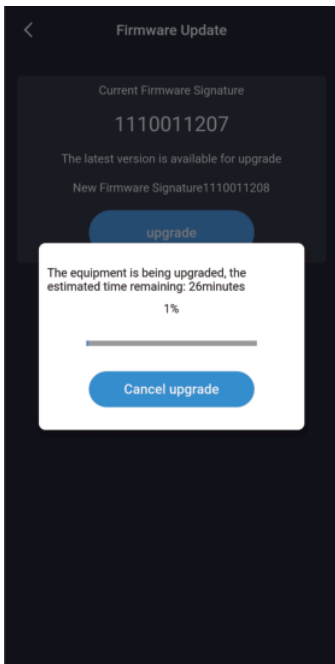

Figure 33 Firmware upgrade under Bluetooth channel page

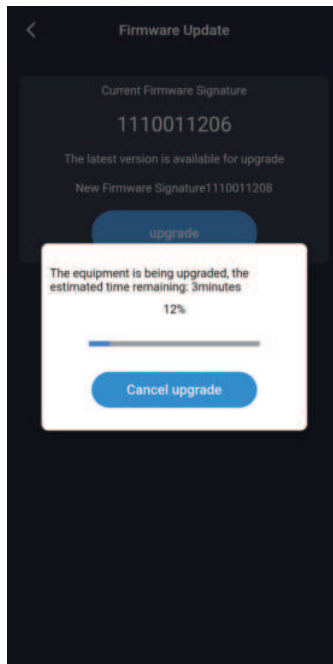

Figure 34 Firmware upgrade under Wi-Fi channel page

There are two channels to upgrade data: Wi-Fi and Bluetooth. It takes about 5 minutes to upgrade under the Wi-Fi channel, while approximately 30 minutes under the Bluetooth channel. It is recommended to use the Wi-Fi channel to upgrade.

4.19 “System settings-General settings” Page

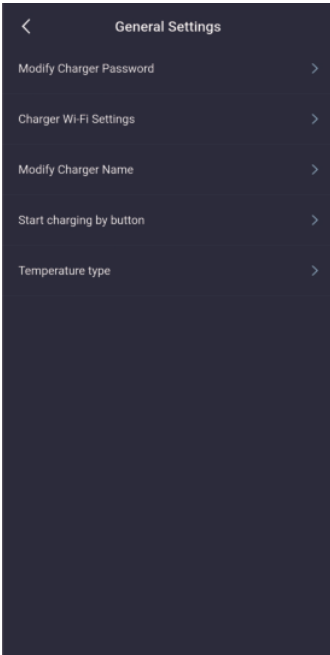

Figure 35 General settings page

The general settings include modify charger password, WIFI setting for charging station, station name, button to start charging, and temperature type. Related parameters can be changed and set in each sub-item.

4.19.1 “System settings-General settings-Modify charger password” page

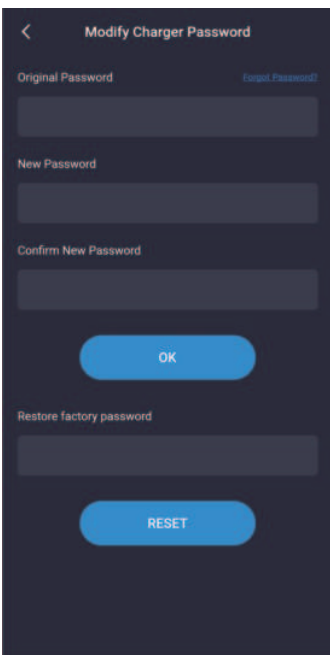

Figure 36 Modify charger password page

The charging station communicates with the mobile phone APP by matching the charger password which consists of 6 digits, and the initial one is “123456”. When the user uses the charging station and the APP for the first time, the password needs to be changed, otherwise, this charging station may be operated by other APP installers. When change the password, you need to fill in the original old password and the new password twice, and there will be prompt if the setting is correct or incorrect.

If you forget the communication password after modification, you need to contact the supplier to solve the problem. The supplier will verify the validity of the user, and issue the password according to the charging station number with 16 digits in the “About charger” provided by the customer, after the password is entered, the charger password will be restored to the initial “123456”.

4.19.2 “System settings-General settings-Charger Wi-Fi settings” page

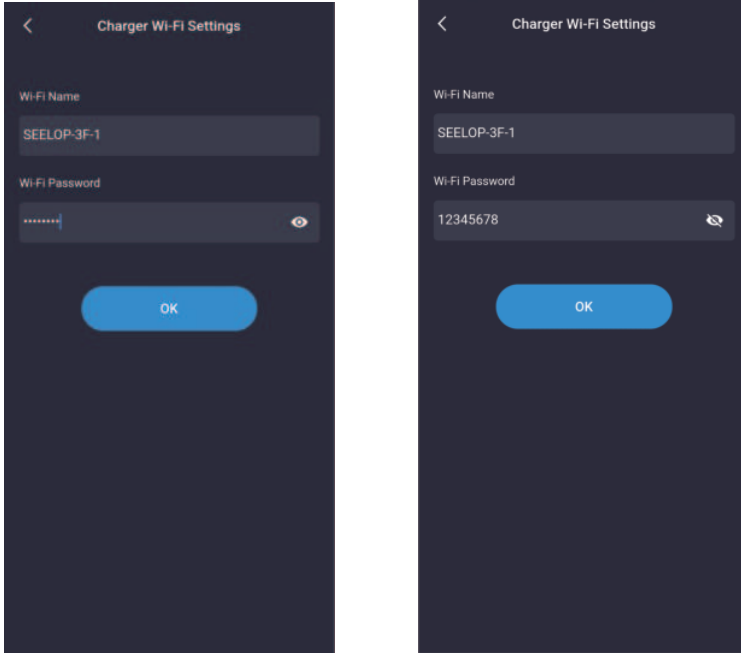

Figure 37 Charger Wi-Fi settings page

The WIFI module of the charging station does not work when it is used for the first time, which needs to be connected to the WIFI router, with the WIFI name and WIFI password included as the setting parameters. First of all, you should make sure that the phone is connected to the WiFi router, and the user only needs to enter the password and click OK to complete the setting. Note that the maximum password length is 16 digits.

4.19.3 “System settings-General settings-Charger name” page

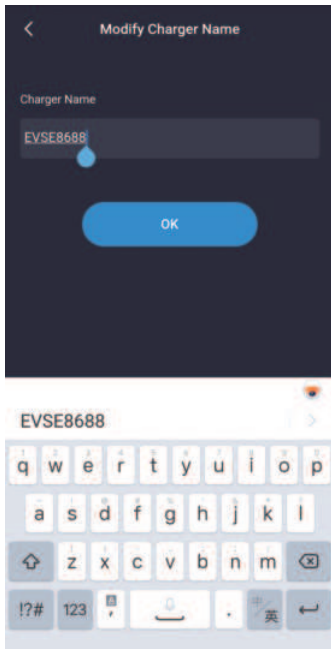

Figure 38 Charger name page

The charger name page displays the station name, and the default is “EVSEXXXX”, whose rule is: EVSE plus the last 4 digits of the charging station number. The user can set the byte station name, which will be synchronized to the charger’s LCD display page. Note that the station name supports maximum 11 characters, including spaces and others.

After the modification is successful, the APP needs to be restarted to search for the changed name.

4.19.4 “System settings-General settings-Start charging by button” page

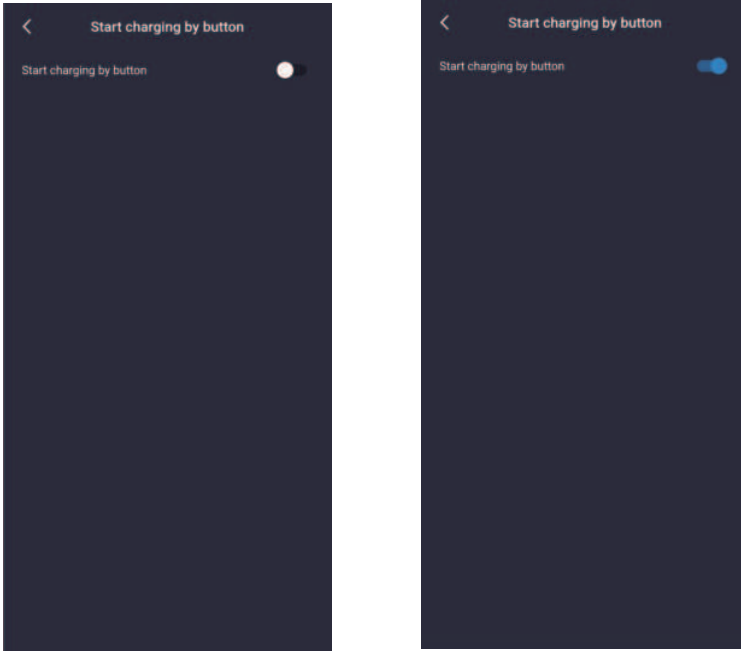

Figure 39 Start charging by button page

The charging station can support three startup methods:

1. Start by APP.
2. Cycle start, with which you can check whether the cycle start setting is effective.
3. Start by button. You can set on this page. You can start and stop charging by button after the setting takes effect.

4.19.5 “System settings-General settings-Temperature type” page

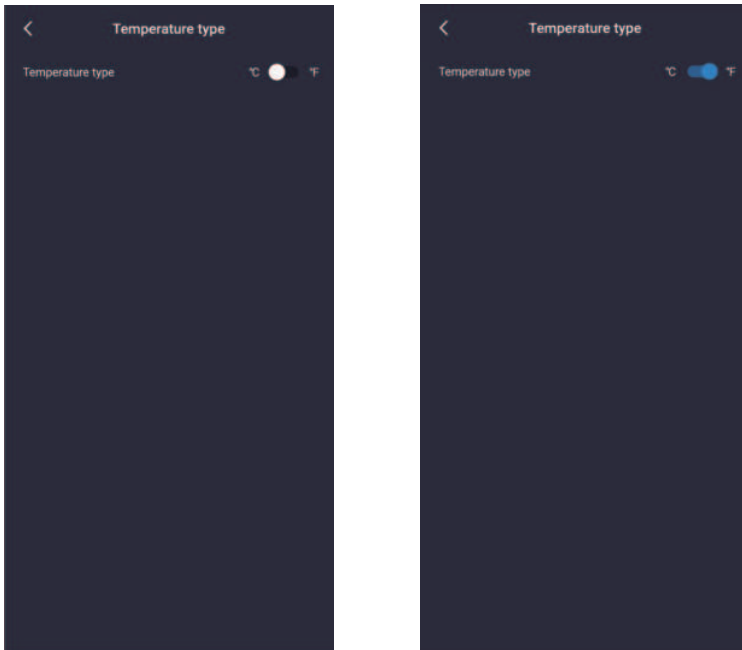
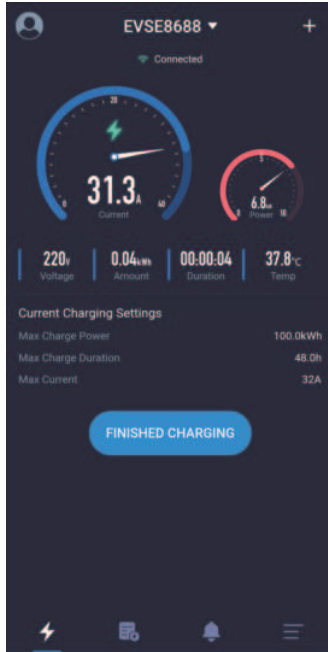
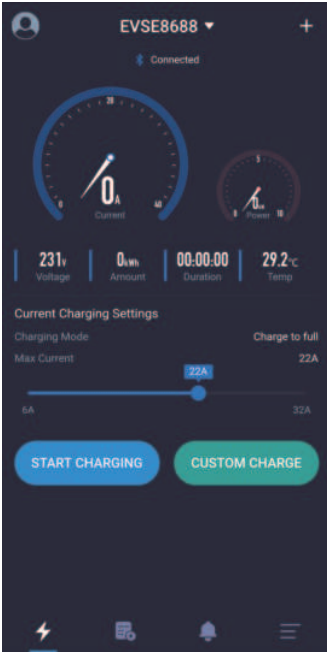

Figure 40 Temperature type selection page

This setting option can set the temperature type on the charging station, respectively in Celsius and Fahrenheit. When the setting is completed, the temperature type of the charging station and that of the mobile phone APP will change accordingly.



You can click to switch the temperature type on the homepage where the temperature is displayed to quickly switch the temperature type in the mobile phone APP, while the type on the charging station will not change accordingly. The location of the temperature is shown in the figure below:

Figure 41 Quickly switch the temperature type page on the homepage of the mobile APP

4.20 “User settings” Page

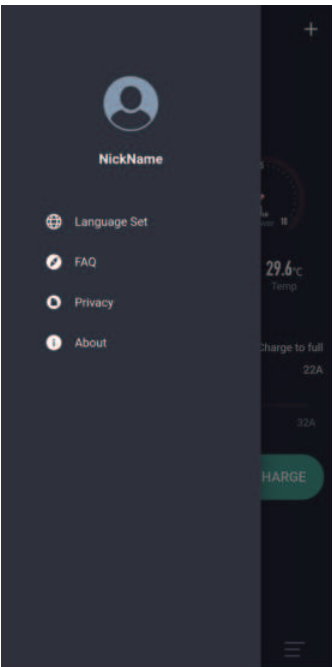

The user settings page contains Nickname, Language Set, FAQ and About.

Figure 42 User settings page

4.20.1 “User settings-Change nickname” Page



APP supports two languages, that is English and Chinese. During installation, the APP will set the default language according to the system language. If the user needs to change the APP language, set it here.

Figure 43 Language Set page

4.20.2 “User settings-Nickname” page

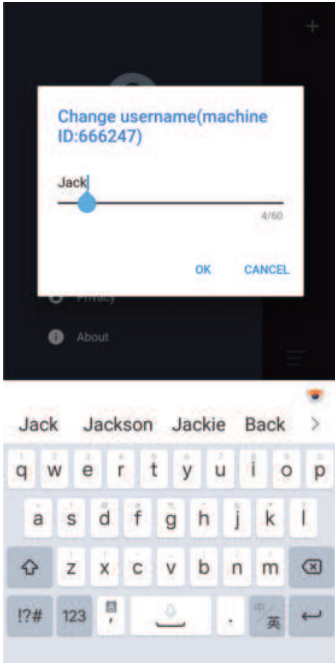

Figure 44 Change username page

Users can change their nickname. This page displays the machine code, which is fixed for each mobile phone listed in the charging record. The charging record is to determine which phone is performing charging through the machine code.

4.20.3 “User settings-FAQ” page

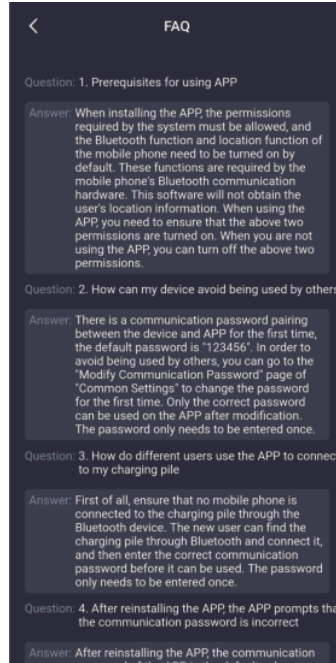

Figure 45 FAQ page

This page lists common system problems and solutions.

4.20.4 “User settings-Privacy policy” page

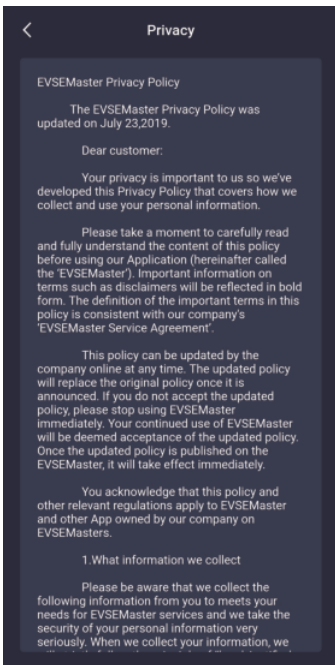

Figure 46 Privacy policy page

This page lists the content of the privacy agreement.

4.20.5 “User settings-About” page

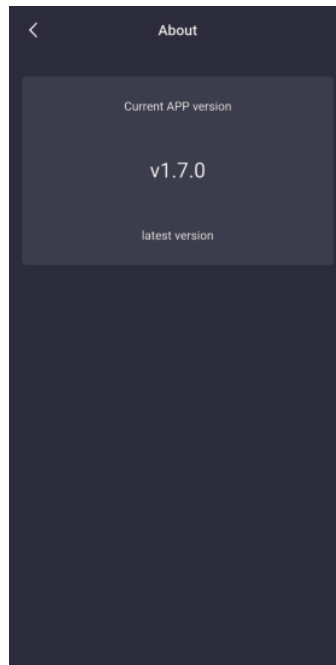

Figure 47 About page

Some system prompts are displayed

Katalog

1 Zusammenfassung	01
2 Name der Ladestation und Bluetooth-Name	01
3 Seite zur App-Installation	01
3.1 Kurzanleitung zur Installation	01
3.2 Anmerkungen zur Installation	02
3.2.1 Anleitung zum Öffnen der Bluetooth-Seite	02
3.2.2 Anleitung zum Öffnen der Standort-Seite	03
3.2.3 Anleitung zur Öffnen der Wi-Fi-Seite	04
4 Seite der APP-Bedienung	04
4.1 Erste Anwendung	04
4.2 Zum ersten Mal die Ladestation verbinden	05
4.3 Die Ladestation schnell verbinden	06
4.4 Die Ladestationen schnell wechseln	06
4.5 Anleitung zum schnellen Laden	07
4.6 Seite zur "Hinweis auf das Kommunikationspasswort"	08
4.7 Seite zur "Spezielle Seite-Verzögerung der Kommunikation"	09
4.8 Seite zur "Spezielle Seite-herunterziehen, um das Aufladen zu aktualisieren"	09
4.9 Seite zur "Homepage des Ladens"	10
4.10 Seite zur "Aufladen"	11
4.11 Seite zur "Beendung des Ladens"	11
4.12 Seite zur "Benutzerdefiniertes Aufladen-Einmaliges Laden"	12
4.12.1 Seite zur "Benutzerdefiniertes Aufladen--Quantitatives Laden"	12
4.12.2 Seite zur "Benutzerdefiniertes Aufladen--Zeitbestimmtes Laden"	13
4.12.3 Seite zur "Benutzerdefiniertes Aufladen--Quantitatives und Zeitbestimmtes Laden"	13
4.12.4 Seite zur "Benutzerdefiniertes Aufladen--Geplantes Laden"	14
4.13 Seite zur "Benutzerdefiniertes Aufladen--Regelmäßiges Laden"	14
4.14 Seite zur "Systemdefekt"	16
4.15 Seite zur "Ladedatensatz-Meine Datensatz"	17
4.15.1 Seite zur "Ladedatensatz-Meine Ladedatensätze"	18
4.15.2 Seite zur "Ladedatensatz-Alle Datensätze"	18
4.15.3 Seite zur "Ladedatensatz-Ladestatistik-Tägliche Statistik"	18
4.15.4 Seite zur "Ladedatensatz-Ladestatistik-Monatliche Statistik"	18
4.16 Seite zur "Eingabeaufforderung zur Information"	19
4.17 Seite zur "Einstellungen des Systems-Über das Ladegerät"	19
4.18 Seite zur "Einstellungen des Systems-Upgrade der Firmware"	20
4.19 Seite zur "Einstellungen des Systems-Allgemeine Einstellungen"	21
4.19.1 Seite zur "Einstellungen des Systems-Allgemeine Einstellungen-Passwort für Ladegerät ändern "	21
4.19.2 Seite zur "Einstellungen des Systems-Allgemeine Einstellungen-Einstellung von Ladegeräts Wi-Fi "	22
4.19.3 Seite zur "Einstellungen des Systems-Allgemeine Einstellungen-Der Name des Ladegerätes "	22
4.19.4 Seite zur "Einstellungen des Systems-Allgemeine Einstellungen-Starten Sie das Laden per Button "	23
4.19.5 Seite zur "Einstellungen des Systems-Allgemeine Einstellungen-Art der Temperatur "	23
4.20 Seite zur "Einstellungen des Benutzers"	24
4.20.1 Seite zur "Einstellungen des Benutzers-Spracheinstellung"	24
4.20.2 Seite zur "Einstellungen des Benutzers-Spitzname ändern"	25
4.20.3 Seite zur "Einstellungen des Benutzers-FAQ"	25
4.20.4 Seite zur "Einstellungen des Benutzers-Datenschutz-Bestimmungen"	25
4.20.5 Seite zur "Einstellungen des Benutzers-Über"	25

1 Zusammenfassung

EVSE Master APP ist eine App für Smartladestationen, die in Android- und iOS-Versionen unterteilt ist.

Diese APP ist über Bluetooth per Handy oder WIFI für die Dateninteraktion mit der Ladestation verbunden. Seine Hauptfunktion besteht darin, den Status der Ladestation zu überwachen, den Start und den Stop der Ladestation zu steuern, den Lademodus einzustellen, den Ladedatensatz zu überprüfen und zu protokollieren und die Firmware drahtlos zu aktualisieren.

Die APP verwendet Bluetooth auf Mobile Handys oder WIFI für die Datenübertragung. Die Kommunikationsmethode besteht darin, sich erstmals über den Bluetooth-Kanal zu verbinden, und nach der Einstellung der WIFI-Kommunikationsparameter wird die WIFI-Kanal-Kommunikation durchgeführt. Wenn beide Kommunikationen gültig sind, schaltet die APP automatisch auf WIFI-Priorität um. Hinweis auf die Kommunikationswege. Die Bluetooth-Kommunikation ist eine Punkt-zu-Punkt-Kommunikation zwischen dem Handy und dem Bluetooth-Modul der Ladestation, und ihre effektive Entfernung beträgt etwa zehn Meter im offenen Feld; die WIFI-Kommunikation besteht darin, das Handy und die Ladestation mit demselben WIFI Router zu verbinden, und seine effektive Distanz wird durch den Signalabstand des WIFI-Routers bestimmt. Bitte unter der Bedingung, dass sowohl die Ladestation als auch das Handy im Signalbereich des WIFI-Routers liegen. Die Ladestation kann nicht bedient werden, wenn irgendwelche Kommunikationsweg seine effektive Distanz überschreitet.

2 Name der Ladestation und Bluetooth-Name

Der Name der Ladestation setzt sich zusammen aus der Bezeichnung „ACP#EVSEXXXX“, nämlich das Präfix „EVSE“ plus die letzten vier Ziffern der Ladestation, wie EVSE1234.

Der Standardname der Ladestation beim Verlassen der Fabrik ist "evsexxx", nämlich das Präfix „ACP#“ plus den Namen der Ladestation, wie ACP#EVSE1234.

Der Standardname der Ladestation in der Fabrik ist „ACP#EVSEXXXX“, die oben auf der APP-Homepage angezeigt wird und angibt, welche Ladestation aktuell angeschlossen ist, sowie in der oberen linken Ecke der Ladestation angezeigt wird. Sind die beiden Namen inkonsistent, sie sollten erneut durch die Seite "Einstellungen des Systems-Allgemeine Einstellungen-Der Name des Ladegerätes" .

Der Standardname des Bluetooth-Moduls der Ladestation ist die Bezeichnung "ACP#EVSEXXXX", die bei der Suche nach verfügbaren Ladestationen unten angezeigt wird, wie z.B. "ACP#EVSE1234".

Bei der Änderung des Namens der Ladestation werden auch die entsprechenden Stellen geändert.

3 Seite zur App-Installation

3.1 3.1 Kurzanleitung zur Installation

Download the APP software from the official website and install it. The quick installation instruction is as follows:



Bild 1 Seite zur App-Installation

3.2 Anmerkungen zur Installation

Der Installationsprozess verschiedener Handys ist nicht ganz gleich, so dass Sie einfach die Installationsanleitung befolgen und Schritt für Schritt fortfahren können.

Die für die Nutzung der APP und des Systems während der Installation erforderlichen Berechtigungen müssen genehmigt werden, sonst läuft das Programm nicht normal.

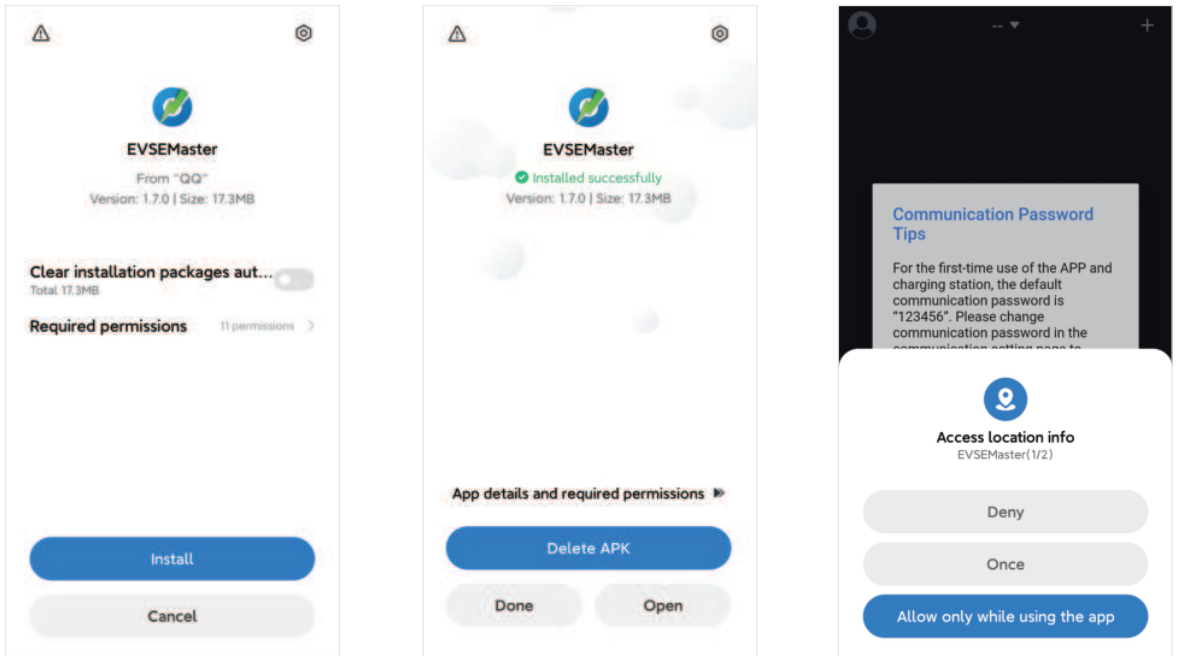
Bitte achten Sie darauf, dass das Programm die Speichergenehmigung, die Standortzugangsberechtigung und Bluetooth sowie das WIFI einschalten muss, weil einige Berechtigungen für entsprechende Hardware- und Handy-Betriebssysteme erforderlich sind. Die APP läuft ohne diese Berechtigungen nicht normal.

Wenn einige Berechtigungen während der Installation nicht genehmigt sind, wird die APP darauf hingewiesen, dass bei der Verwendung der APP bestimmte Berechtigungen benötigt werden, und automatisch booten, um einige Berechtigungen zu setzen.

3.2.1 Anleitung zum Öffnen der Bluetooth-Seite

Bei der Suche nach Ladestationen, wenn Bluetooth nicht eingeschaltet ist, wird es aufgefordert, Bluetooth einzuschalten:



Bild 2 Anleitung zum Öffnen der Bluetooth-Seite

3.2.2 Anleitung zum Öffnen der Standort-Seite

Bei der Suche nach der Ladestation, wenn der Standortservice nicht eingeschaltet ist, wird es aufgefordert, den Ortszugang einzuschalten:

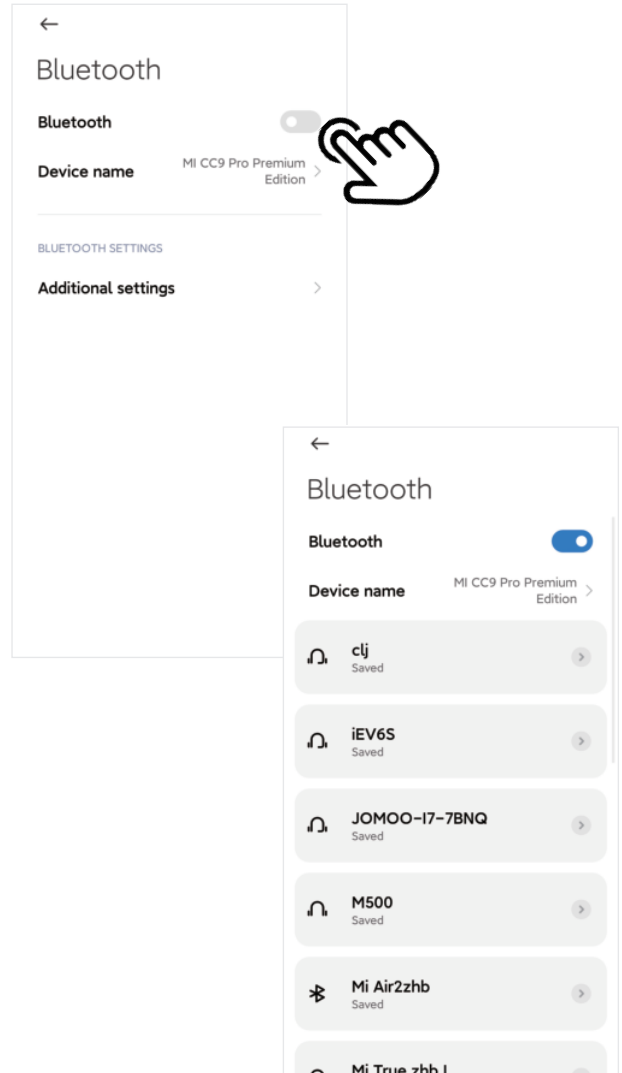
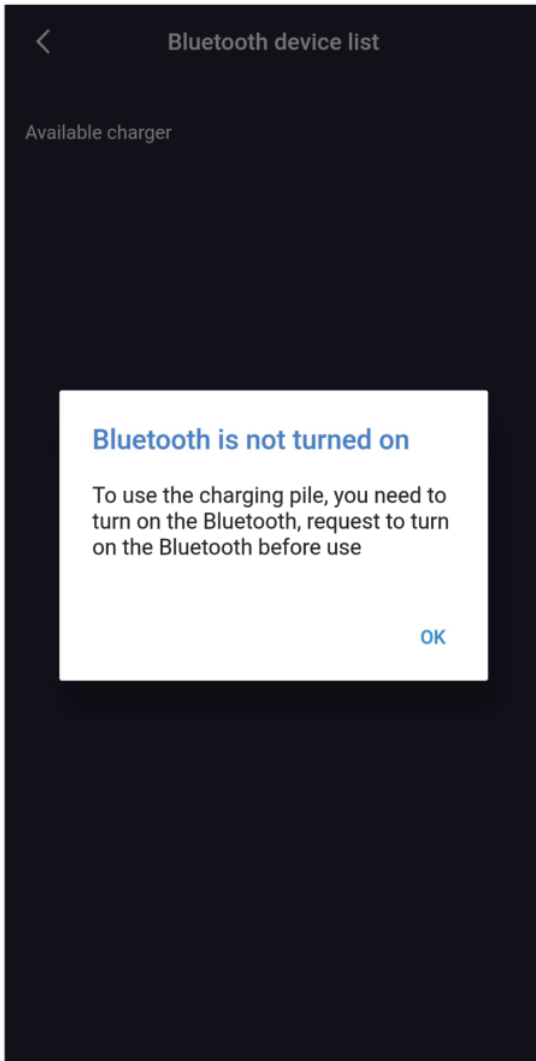

Bild 3 Anleitung zum Öffnen der Standort-Seite



3.2.3 Anleitung zur Öffnen der Wi-Fi-Seite

Bei der Einstellung der WIFI-Kommunikationsparameter der Ladestation wird darauf hingewiesen,WIFI einzuschalten, wenn WIFI nicht eingeschaltet ist:

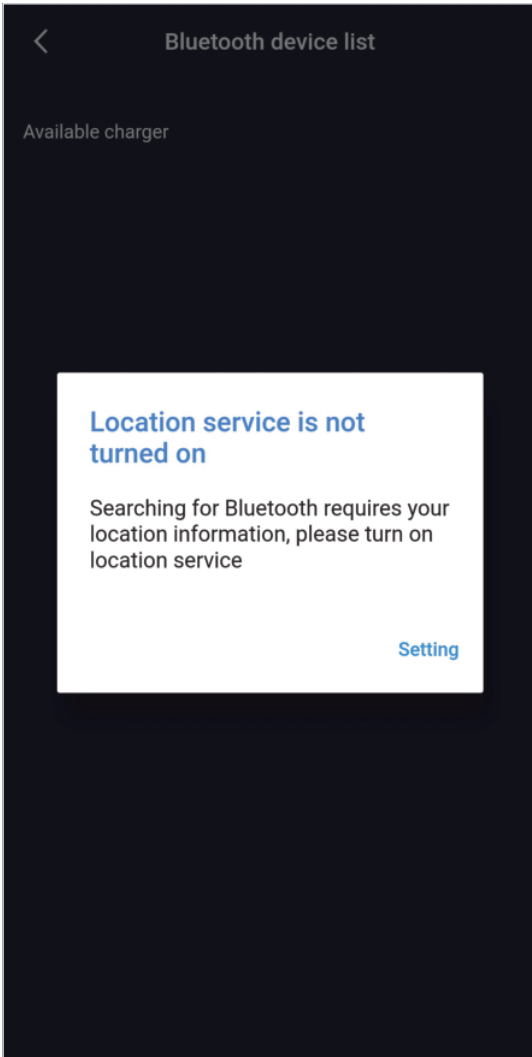
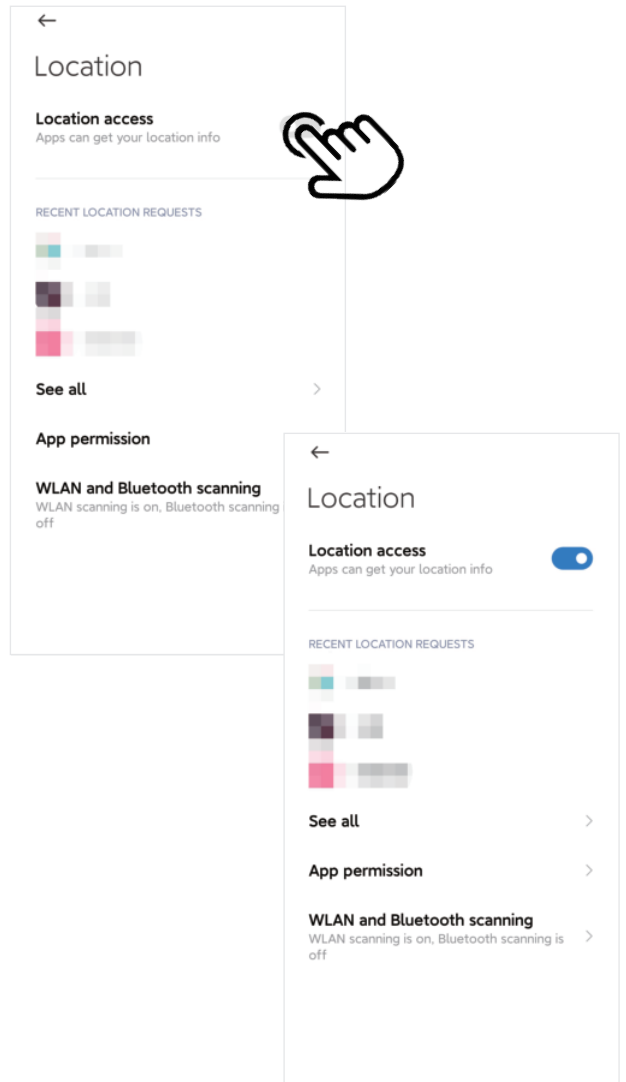

Bild 4 Anleitung zur Öffnen der Wi-Fi-Seite

4 Seite der APP-Bedienung

4.1 Erste Anwendung

Es wird darauf hingewiesen, bestimmte Berechtigungen zu verwenden und das Kommunikationspasswort bei der ersten Anwendung gleichzeitig zu ändern:

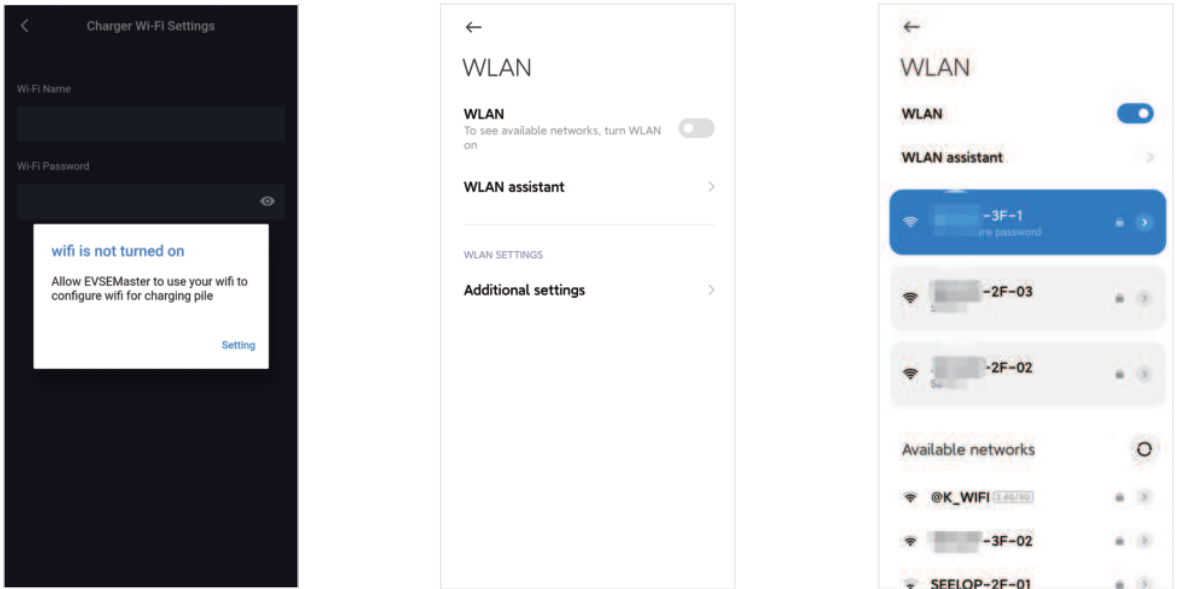

Bild 5 Seite der APP-Bedienung

4.2 Zum ersten Mal die Ladestation verbinden

Wenn Sie die App-Seite öffnen, wird darauf hingewiesen, "Sie haben den Ladestation nicht angeschlossen, klicken Sie auf den Knopf, um eine Verbindung zu starten". Wenn Sie das erste Mal verbinden, müssen Sie in der oberen rechten Ecke der Seite auf das "+" klicken, um nach dem Ladestation zu suchen. Dann verbinden Sie erfolgreich.

Beachten Sie, dass es viele Bluetooth-Ladestationen gibt, die von Benutzern benutzt werden können, aber die APP sucht nur nach Bluetooth-Ladestationen. Wenn mehrere Ladestationen angeschlossen werden müssen, müssen Sie auch auf dieser Seite auswählen und verbinden.

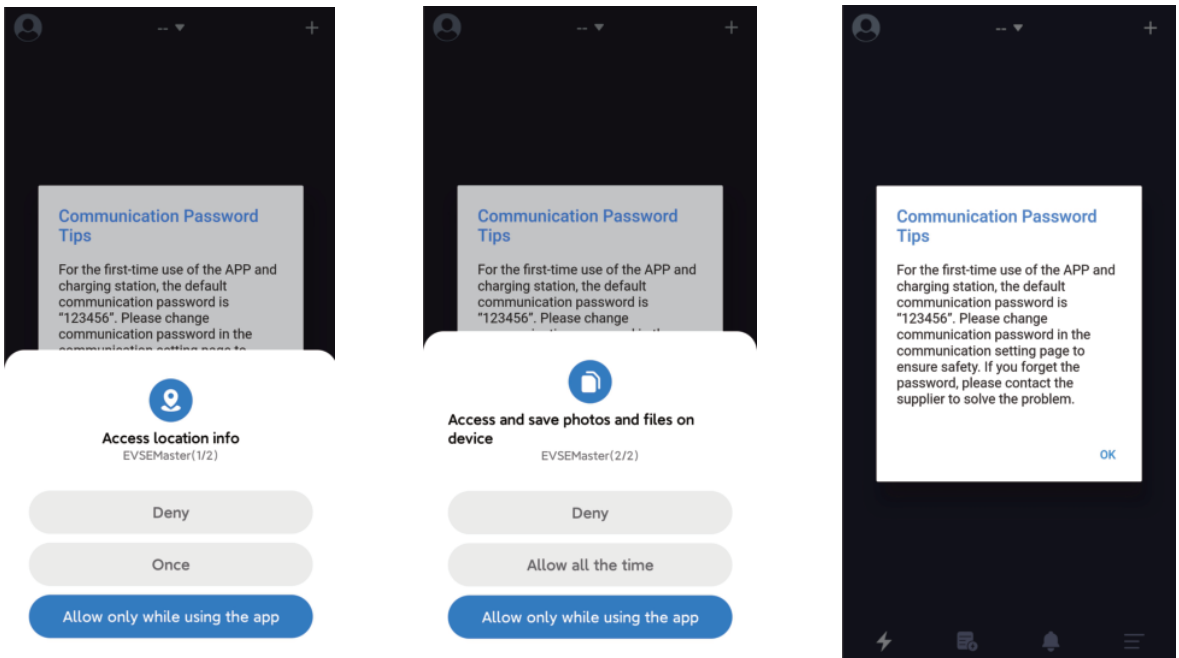

Bild 6 Seite "zum ersten Mal die Ladestation verbinden"

4.3 Die Ladestation schnell verbinden

Nachdem die Verbindung zur Ladestation zum ersten Mal beendet ist, nimmt die APP die letzte angeschlossene Ladestation auf. Wenn die Ladestation wieder eingeschaltet ist, die APP wird automatisch mit der Ladestation verbinden oder Sie können per Knopfdruck auf "CONNECT CHARGER" aktiv verbinden. Wenn die Ladestation nicht eingeschaltet ist, kann sie nicht angeschlossen werden. Zu diesem Zeitpunkt müssen Sie auf die "+" in der oberen rechten Ecke der Seite klicken, um nach der Ladestation zu suchen und versuchen, sich mit anderen Ladestationen zu verbinden.

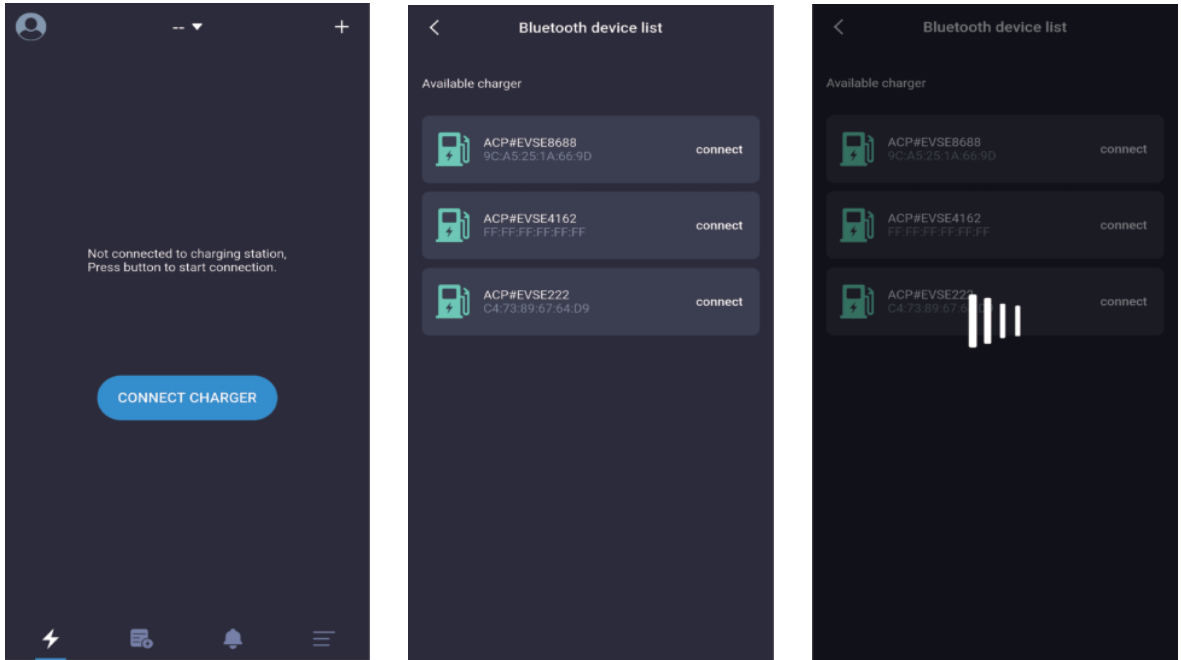

Bild 7 Seite zur "Die Ladestation schnell verbinden"

4.4 Die Ladestationen schnell wechseln

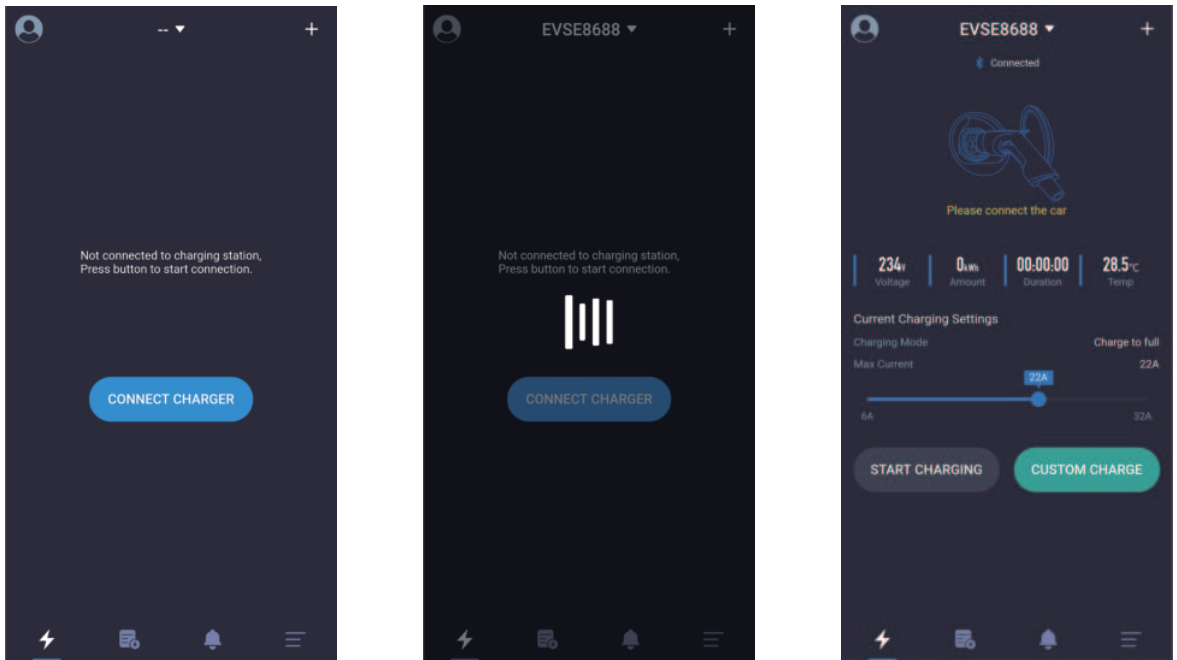

Bild 8 Seite zur "Die Ladestationen schnell wechseln"

Wenn mehrere Ladestationen angeschlossen sind, wird die APP die angeschlossenen Ladestationen aufzeichnen. Wenn Sie die Ladestation wechseln müssen, können Sie auch auf den Ladestation-Namen wie unten gezeigt klicken und dann die Ladestation aus der Dropdown-Liste auswählen. Der Wechsolvorgang dauert etwa 5s und die Verbindung wird fehlschlagen, wenn die Ladestation offline ist.

4.5 Anleitung zum schnellen Laden

Die folgenden fünf Seiten der Reihen nach sind: Seite zur Stecker in, Seite "Warten auf den Start", Seite "Warten, bis das Auto bereit ist", Seite zum Aufladen, und Hinweis auf Ziehen des Steckers nach dem Laden.

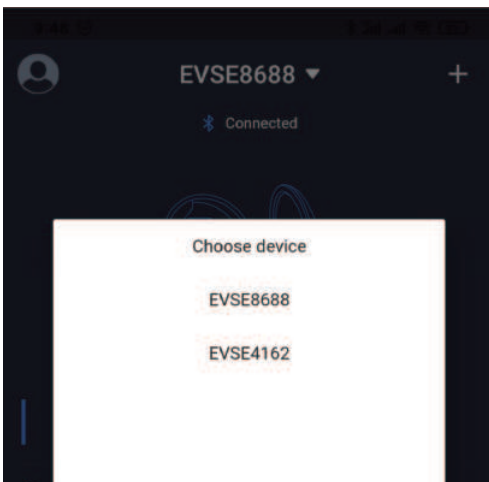
Die Instruktion zur schnellen Aufladung bis zum Abschluss einer Aufladung wird wie in folgender Reihenfolge (von links nach rechts, von oben nach unten) gezeigt:



Bild 9 Seite zum schnellen Laden

4.6 Seite zur "Hinweis auf das Kommunikationspasswort"

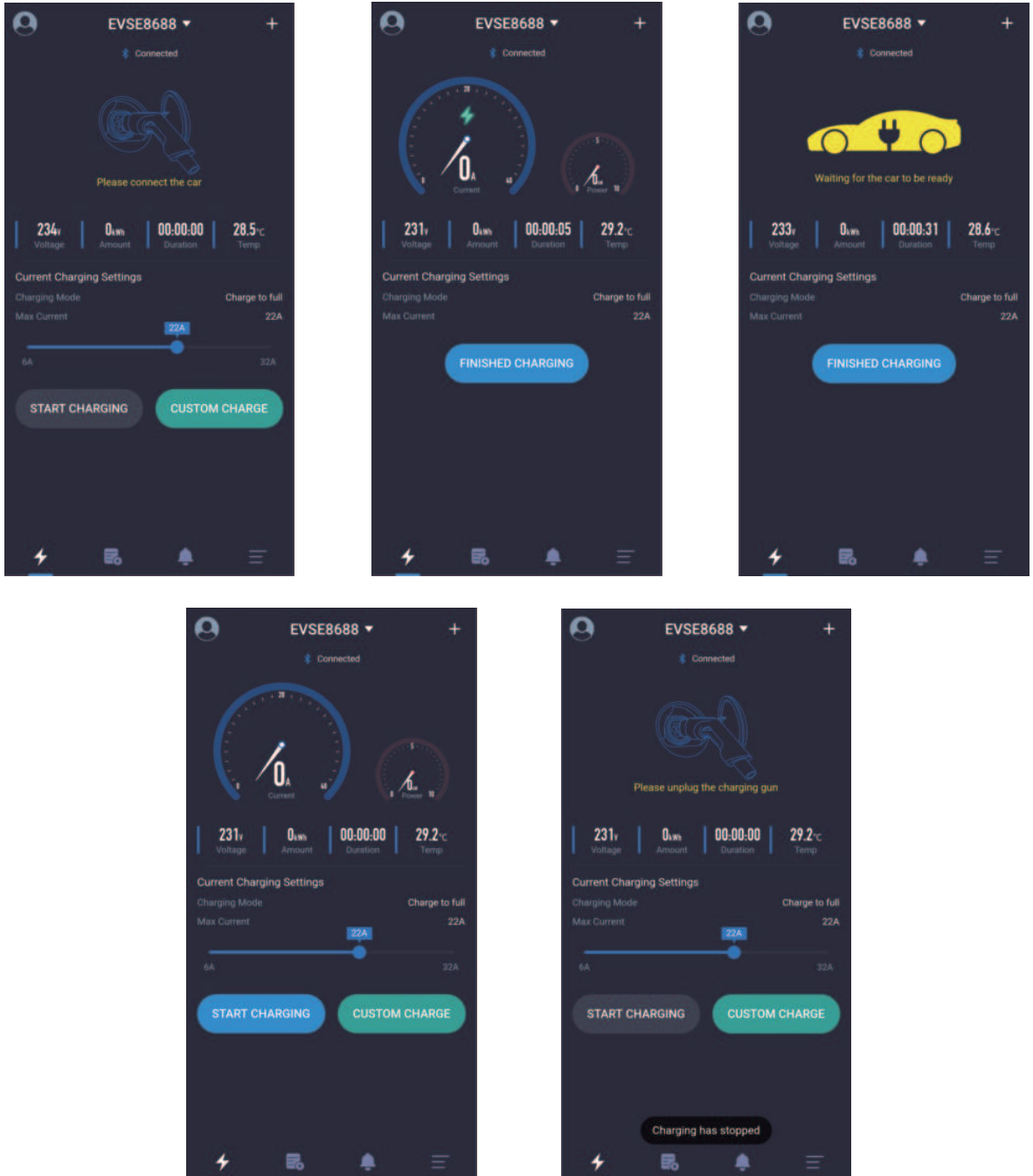

Bild10 Seite zum schnellen Laden

Wenn das Programm zum ersten Mal gestartet wird, wird das System aufgefordert, das Kommunikations-Passwort zu ändern, wobei der Inhalt ist: "For the first-time use of the APP and the charging station, the default password is "123456". Please change communication password in the communication setting page ensure the safety. If you forget the password, please contact the supplier to solve the problem".

Es wird nur während der ersten Installation gefragt und danach wird es keine Eingabeaufforderung geben. Diese Eingabeaufforderung ist sehr wichtig, und Sie müssen auf die Einstellseite gehen, um das Passwort nach dem Anschluss der Ladestation zu ändern. Das Passwort muss aus sechs Ziffern bestehen, und es ist am besten, nicht das Standardpasswort "123456". Wird das Passwort nicht geändert, kann die Ladestation von anderen APP-Installern betrieben werden.

Wenn das Passwort der Ladestation geändert wird und es nicht mit dem APP-Passwort des Handys übereinstimmt, wird es aufgefordert, das richtige Passwort einzugeben, bevor es verwendet werden kann. Dies schützt auch die Ladestation des Benutzers vor der Nutzung durch unbefugte Personen.

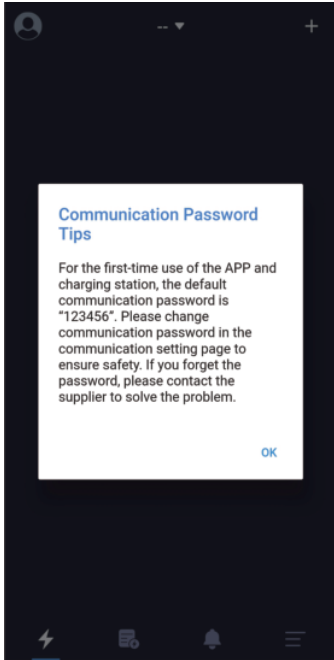

Bild11 Seite zur "Hinweis auf das Kommunikationspasswort"



Die üblichen Situationen, in denen das Kommunikationspasswort eingegeben wird, sind:

1. Das Kommunikationspasswort der Ladestation wird geändert und verschiedene mobile Handys angeschlossen.
2. Das Kommunikationspasswort der Ladestation wird geändert, und das Handy installiert die APP neu.

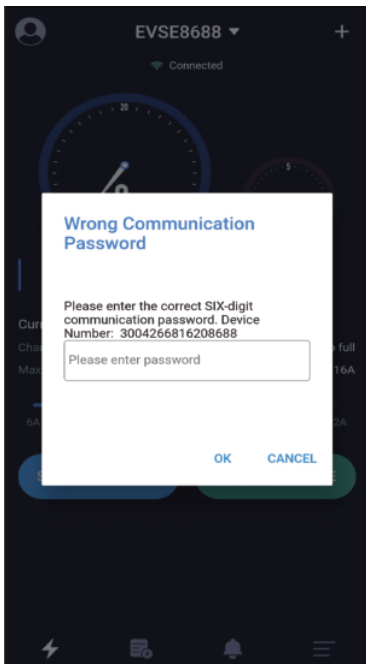
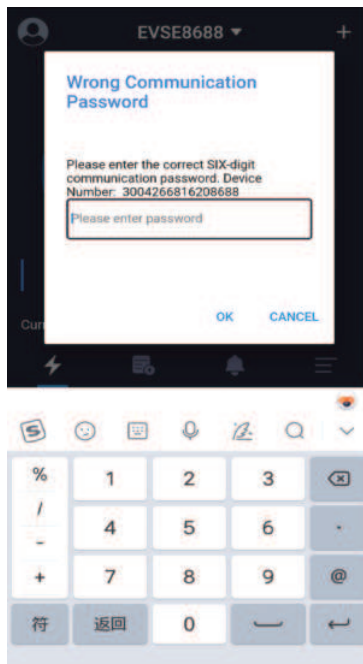
Wenn Sie das Passwort vergessen haben, können Sie einen Screenshot wie in der Abbildung unten gezeigt nehmen und es an den Lieferanten senden, und dann können Sie Hilfe vom Betreiber erhalten.

4.7 Seite zur "Spezielle Seite-Verzögerung der Kommunikation"



Bild12 Seite zur Verzögerung der Kommunikation

Öffnen Sie die APP, um mit der Ladestation zu kommunizieren. Wenn die Kommunikationsdaten verzögert werden, wird es eine Warteseite geben, wie in der Abbildung oben gezeigt. Wenn die Seite keine Antwort hat, nachdem sie mehr als fünf Sekunden gewartet hat, können Sie auf die Seite klicken, um das Warten zu stoppen und es erneut zu versuchen, und überprüfen, ob die Ladestation offline ist.

4.8 Seite zur "Spezielle Seite-herunterziehen, um das Aufladen zu aktualisieren"

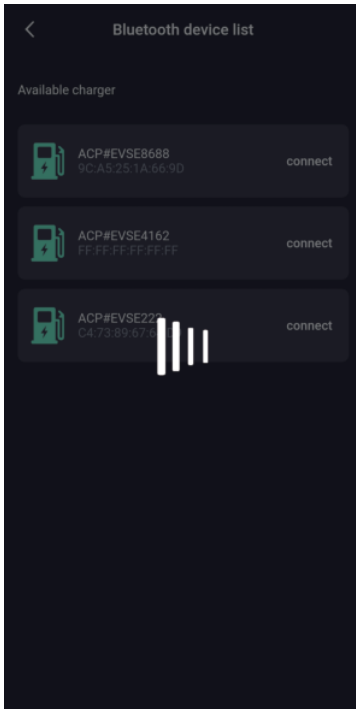

Bild13 Seite zur Etablierung der Verbindung

Wenn Sie die Daten rechtzeitig auf der Ladehauptseite aktualisieren müssen, können Sie die Seite runterziehen, um die Daten zu aktualisieren.

4.9 Seite zur "Homepage des Ladens"

Einführung der Ladehomepage:

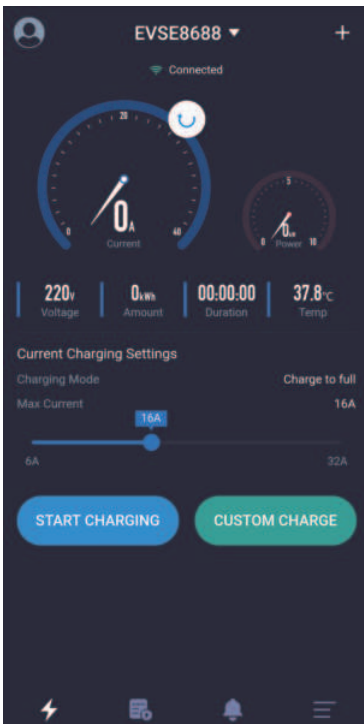

Bild 15 Seite zur Einführung der Ladehomepage

4.10 Seite zur "Aufladen"



Bild16 Seite zur "Aufladen"

Die Seite zur "Aufladen" ist die wichtigste Seite, die vor allem Informationen und Daten während des Ladevorgangs anzeigt, wie Strom, Leistung, Spannung, Gesamtenergieverbrauch, Ladezeit, Ladetemperatur,

Lademodus und maximaler Ausgangsstrom. Wenn es eine Option „CUSTOM CHARGE“ gibt, wird die maximale Ladezeit, die maximale Ladeleistung und andere Informationen angezeigt.

4.11 Seite zur "Beendung des Ladens"

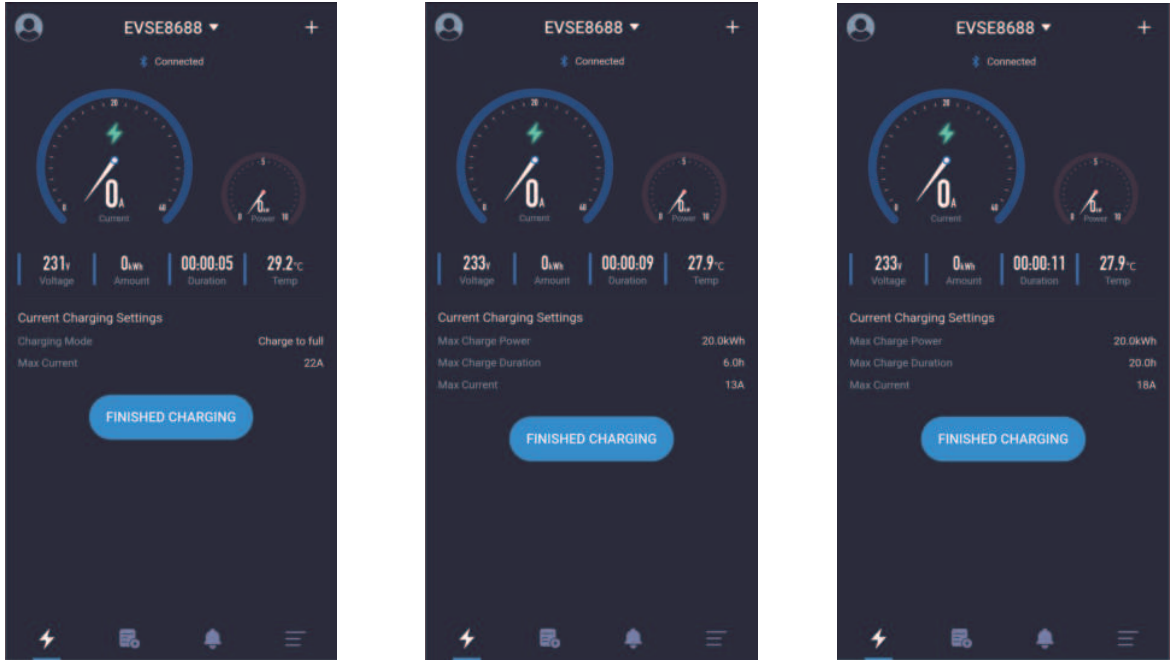
Es gibt im Allgemeinen drei Möglichkeiten, die Ladung zu stoppen:

1. Klicken Sie manuell auf die Option „ Stop charging“ per APP, um den Ladestation zu stoppen
2. Es stoppt automatisch, wenn der Ladezustand erreicht ist.
3. Es stoppt, wenn die Ladestation versehentlich herausgezogen wurde.

Die Seite Ladestopps:

Nach Erreichen der Ladebedingungen stoppt das Laden. Darauf wird dem Benutzer hingewiesen wie im obigen Bild angezeigt. Klicken Sie manuell auf die Schaltfläche „Charging stops“ im obigen Bild, um wieder zur Startseite zurückzukehren. Wenn Sie auf die Homepage zurückkehren, fordert die APP auf, den Stecker herauszuziehen. Wenn Sie den Stecker nicht ausziehen, wird es zehn Sekunden warten. Nach zehn Sekunden können Sie ein weiteres Aufladen starten, und Sie können auch auf das Icon und den Text für Ausziehen des Steckers im obigen Bild klicken, um ein weiteres Aufladen zu starten.



Bild17 Seite zur "Beendung des Ladens"

4.12 Seite zur "Benutzerdefiniertes Aufladen-Einmaliges Laden"

Es gibt drei Parameter, die für ein benutzerdefiniertes einmaliges Laden eingestellt werden können.

1. Die Startzeit zum Laden bestimmen: Stellen Sie bestimmte Zeitraum auf. Ladevorgang beginnt von nun an nach diesem bestimmten Zeitraum. Wenn 0 gesetzt ist, bedeutet es, sofort zu starten, während andere Daten gesetzt werden, es bedeutet, eine planmäßige Aufladung zu haben, und das Maximum ist 24-Stunden.
2. Ladezeit: Die maximale Ladezeit, wenn die eingestellte maximale Ladezeit erreicht ist, beendet die Ladestation automatisch das Laden. Auf 0 bedeutet, dass die Ladezeit nicht begrenzt ist und der maximale Wert 48 Stunden ist. Die Parameter der Ladedauer und Lademenge können gleichzeitig eingestellt werden, und mindestens ein Parameter sollte ausgewählt werden.
3. Stromverbrauch: Der maximale Stromverbrauch, über die die Ladestation automatisch das Laden beendet. Die Einstellung auf 0 bedeutet, dass der Stromverbrauch nicht begrenzt ist und der Maximalwert 100 Grad beträgt. Der Parameter von Ladedauer und Stromverbrauch können gleichzeitig gesetzt werden, und mindestens ein Parameter muss ausgewählt werden.

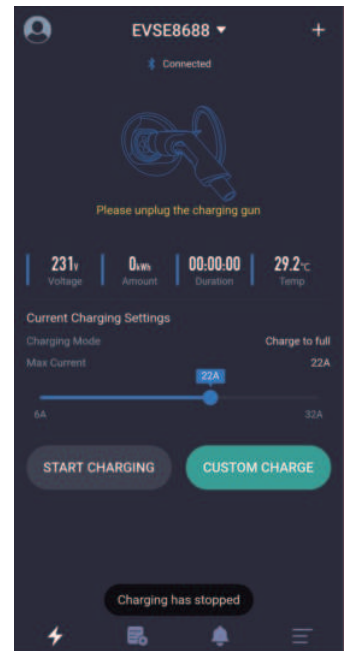
4.12.1 Seite zur "Benutzerdefiniertes Aufladen--Quantitatives Laden"



Bild18 Seite zur Einstellung des quantitativen Ladens

4.12.2 Seite zur "Benutzerdefiniertes Aufladen--Zeitbestimmtes Laden"

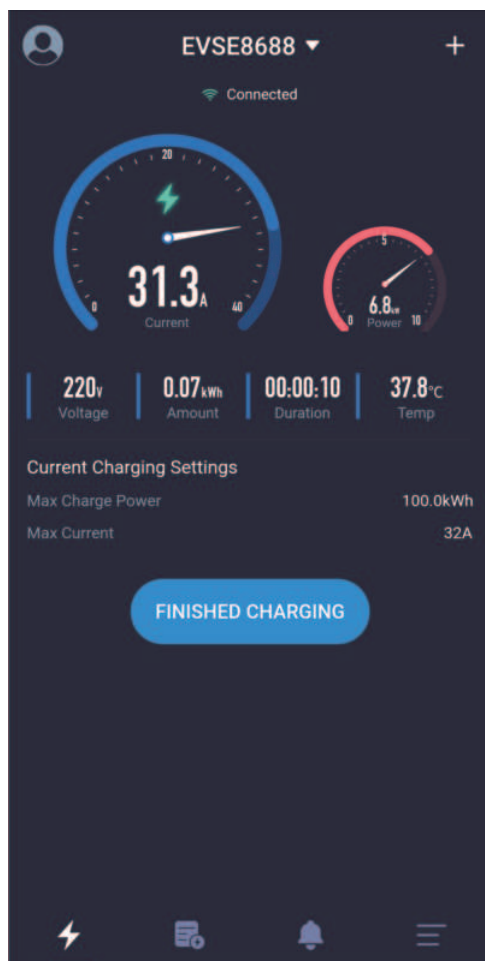
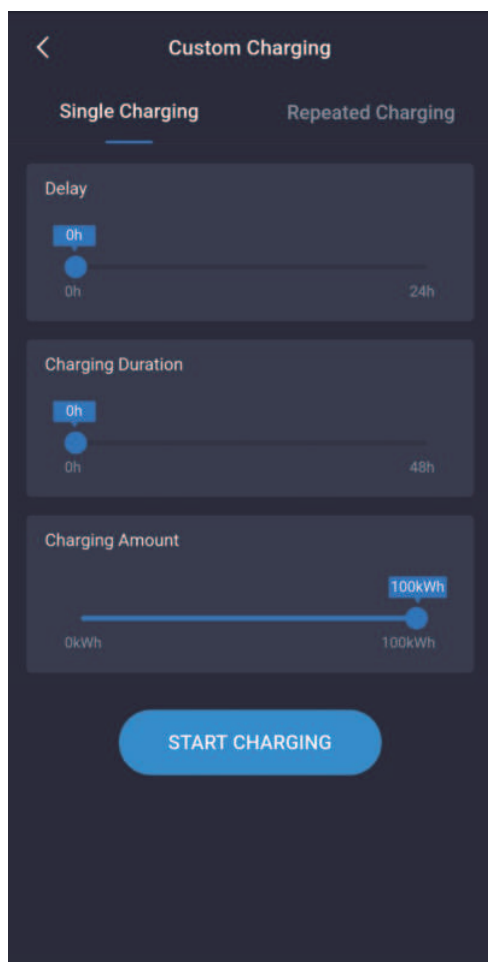

Bild19 Seite zur Einstellung des zeitbestimmten Ladens

4.12.3 Seite zur "Benutzerdefiniertes Aufladen--Quantitatives und Zeitbestimmtes Laden"

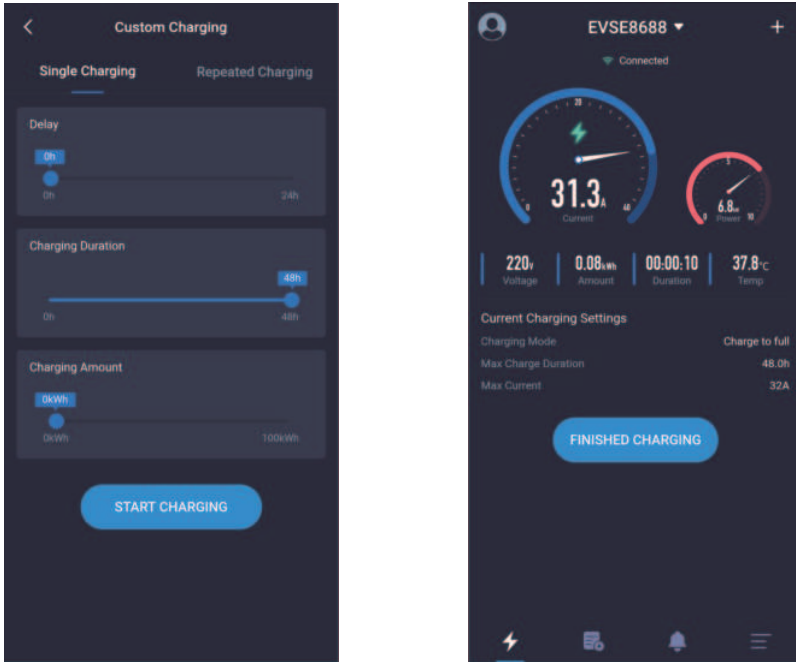

Bild20 Seite zur Einstellung des zeitbestimmten und quantitativen Ladens

4.12.4 Seite zur "Benutzerdefiniertes Aufladen--Geplantes Laden"

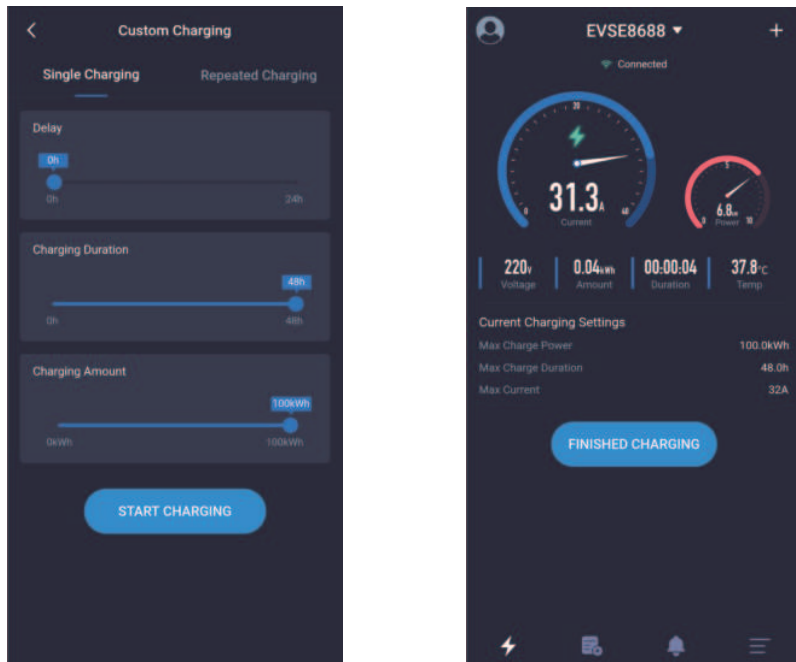

Bild21 Seite zur Einstellung des geplanten Ladens

4.13 Seite zur "Benutzerdefiniertes Aufladen--Regelmäßiges Laden"

Es gibt vier Parameter, die für die Aufladung mit einem benutzerdefinierten Ladezyklus eingestellt werden können.

1. Startzeit für den Zyklus: Geben Sie die Zeit an, um das Laden zu starten.

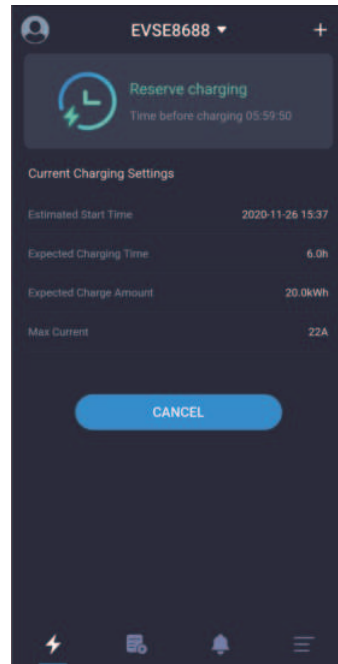
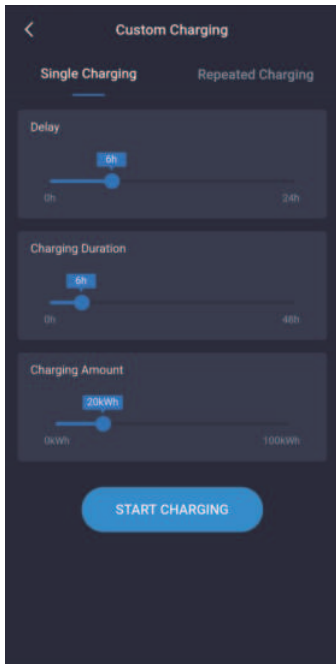
2. Zykluswiederholungszeit: Setzen Sie die Tage des umgebenden Zyklus auf Wiederholung, und Sie können Teile oder alle davon auswählen.

3. Ladezeit: Die maximale Ladezeit. Die Ladestation wird automatisch das Laden beenden, wenn die eingestellte maximale Ladezeit erreicht ist. Die Einstellung auf 0 bedeutet, dass die Ladezeit nicht begrenzt ist und der Maximalwert 48 Stunden beträgt. Der Parameter von Ladedauer und Ladeleistung können gleichzeitig gesetzt werden, und mindestens ein Parameter muss ausgewählt werden.

4. Stromverbrauch: Der maximale Stromverbrauch, über die die Ladestation automatisch das Laden beendet. Die Einstellung auf 0 bedeutet, dass der Stromverbrauch nicht begrenzt ist und der Maximalwert 100 Grad beträgt. Der Parameter von Ladedauer und Stromverbrauch können gleichzeitig gesetzt werden, und mindestens ein Parameter muss ausgewählt werden.

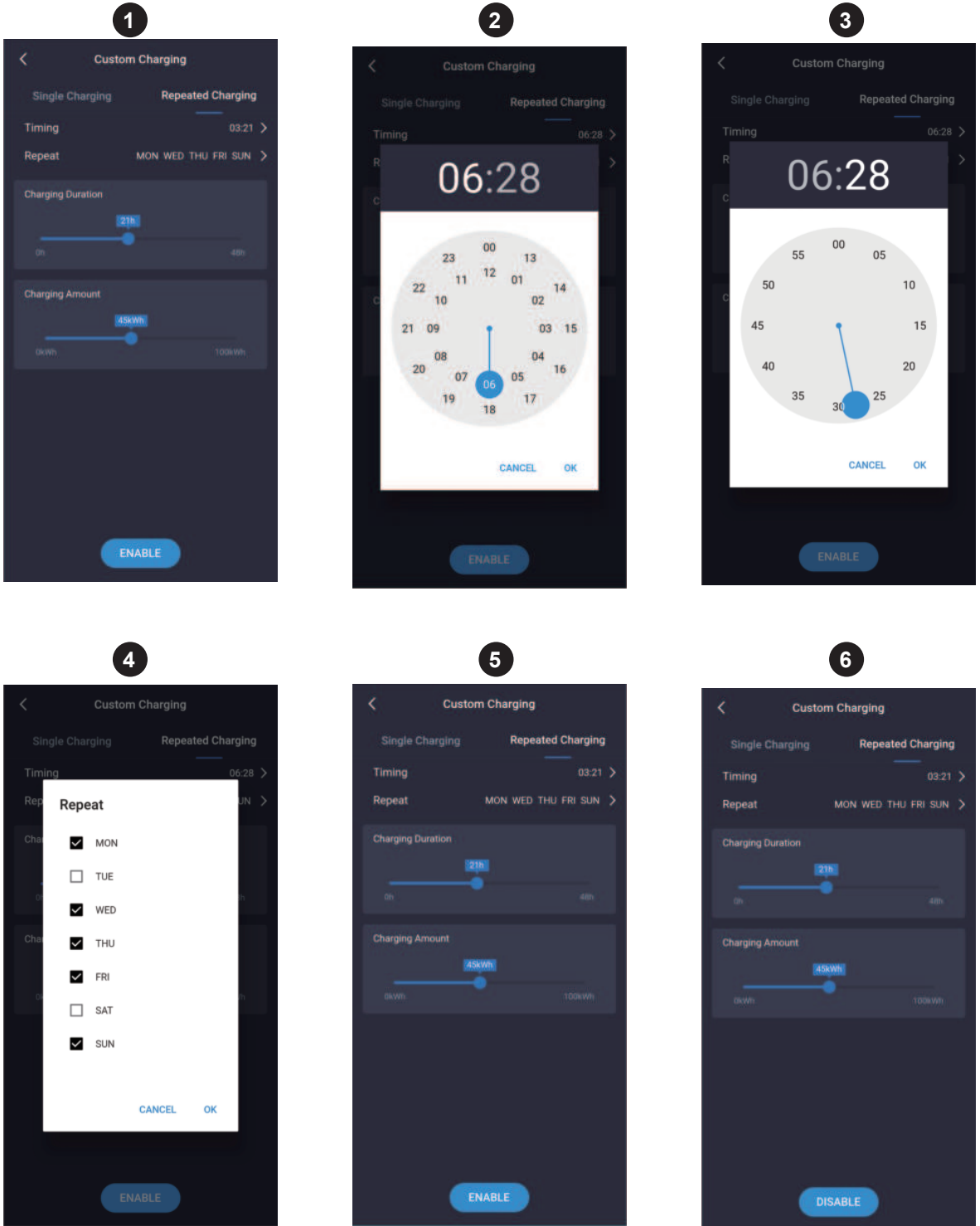

Figure 22 Setting scheduled time page

Regelmäßige Aufladung im benutzerdefinierten Aufladen bezieht sich auf die Einstellung der zyklischen Ladeparameter. Wenn es Zeit ist, zu laden und die Ladestation keine andere Ladeaufgabe hat und die Ladestation angeschlossen ist, startet dann die Ladestation automatisch, was wie ein Handy-Wecker ist.

Das zyklische Aufladen in der benutzerdefinierten Aufladung ist wie in der Abbildung oben gezeigt, Die folgenden Schritte sind erlässlich, jeder Schritt entspricht einem Bild und die Schritte laufen der Reihe nach.

1. Wählen Sie die Ladezeit und die Ladestromverbrauch aus.
2. Wählen Sie die gewünschten Ladestunden aus.
3. Wählen Sie die gewünschten Lademinuten aus.
4. Wählen Sie den Wiederholungszyklus aus.
5. Wählen Sie den zu setzenden Aktivierungs-Knopf. Wenn die Einstellung erfolgreich ist, wird eine Erfolgsaufforderung angezeigt.
6. Wählen Sie den "Deaktivieren"-Knopf, um die periodische Ladefunktion zu beenden. Wenn die Stornierung erfolgreich ist, wird das System eine erfolgreiche Prompt geben.

4.14 Seite zur "Systemdefekt"

Wenn die Ladestation fehlerhaft ist, wird die Homepage Systemfehler anzeigen, die beinhalten: Niederspannung, Überspannung, Überstrom, Kurzschluss, Übertemperatur, CP-Fehler, etc.



Bild23 Seite zur wichtigsten Fehler

4.15 Seite zur "Ladedatensatz-Meine Ladedatensätze"

Die Ladeaufzeichnungsseite hat solche Funktionen: Anzeige, Statistik, Erfassung, Export und Löschung von Ladedatensätze.

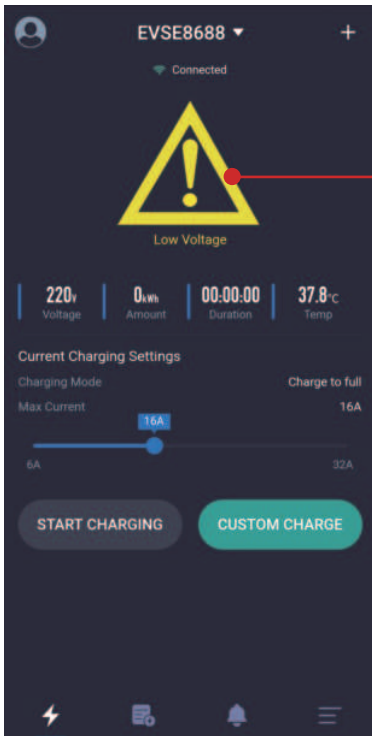
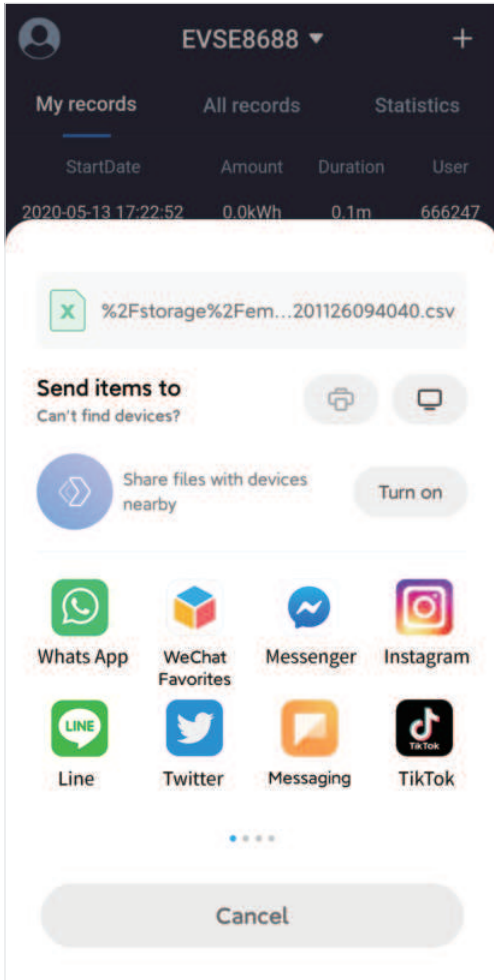

Figure 24 Derive charging record page

1.Meine die Ladedatensätze: Nur die Ladedatensätze des Benutzers dieser APP werden aufgenommen. Die die Ladedatensätze werden in Zeitfolge geordnet, wobei die letzte Zeit an der Spitze steht, die gelöscht oder von der Ladestation abgerufen werden kann.

2.Alle Ladedatensätze: Alle Ladedatensätze in der Ladestation werden aufgenommen. Die Ladedatensätze werden in Zeitfolge geordnet, wobei die letzte Zeit an der Spitze steht, die gelöscht oder von der Ladestation abgerufen werden kann.

3.Statistiken zum Laden: Die Ladezeit und die Ladeleistung können monatlich und täglich gezählt und in einem Balkendiagramm angezeigt werden. Laut der täglichen Statistik berechnet das System automatisch die Zeitstatistik einer Woche nach der aktuellen Zeit; Laut den monatlichen Statistiken berechnet das System automatisch die Zeitstatistik von sechs Monaten nach der aktuellen Zeit; Benutzer können auch das Startdatum selbst auswählen.

4.Der Datensatz mit einer Löschtaste: Der in der mobilen APP gespeicherte Datensatz wird gelöscht, während der Datensatz der Ladestation nicht gelöscht wird.

5.Synchronisationstaste der Ladedatensätze: Wenn das Handy die Ladedatensätze der Ladestation synchronisieren muss, können Sie diesen Knopf drücken, um zu synchronisieren, was eine gewisse Zeit braucht.

6.Exporttaste der Ladedatensätze: Die Datensätze werden in Dateien generiert und durch Freigabe in andere Software exportiert.

4.15.1 Seite zur "Ladedatensatz-Meine Ladedatensätze"

4.15.2 Seite zur "Ladedatensatz-Alle Datensätze"

StartDate	Amount	Duration	User
2020-11-26 09:39:43	0.0kWh	0.0m	666247
2020-11-26 09:39:34	0.0kWh	0.0m	666247
2020-11-26 09:36:28	0.0kWh	0.2m	666247

Bild25 Seite zur Meine Ladedatensätze

StartDate	Amount	Duration	User
2020-11-26 09:39:43	0.0kWh	0.0m	666247
2020-11-26 09:39:34	0.0kWh	0.0m	666247
2020-11-26 09:36:28	0.0kWh	0.2m	666247
2020-11-26 03:21:00	0.0kWh	6.3h	Clock

Bild26 Seite zur allen Ladedatensätze

4.15.3 Seite zur "Ladedatensatz-Ladestatistik-Tägliche Statistik"

4.15.4 Seite zur "Ladedatensatz-Ladestatistik-Monatlische Statistik"



Bild27 Seite zur täglichen Statistik der Ladedatensätze



Bild28 Seite zur monatlichen Statistik der Ladedatensätze

4.16 Seite zur "Eingabeaufforderung zur Information"

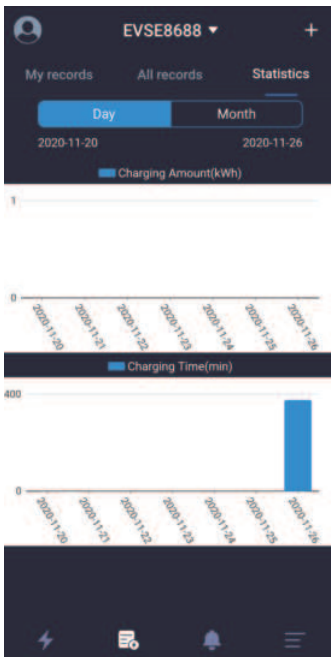

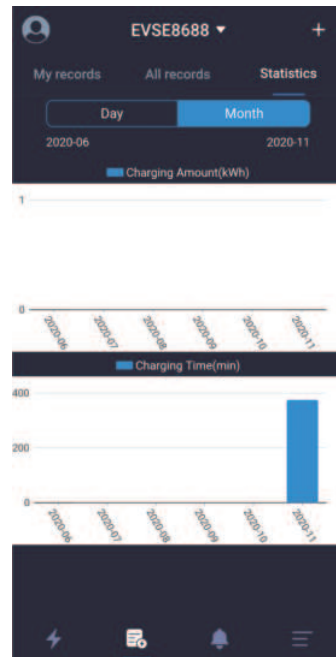

Bild29 Seite zur "Eingabeaufforderung zur Information"

Die Information-Prompt-Seite ist es, die relevanten Informationen des Ladestarts aufzuzeichnen, die angesehen und gelöscht werden können. Der Löschknopf wird als Abbildung angezeigt 

4.17 Seite zur "Einstellungen des Systems-Über das Ladegerät"

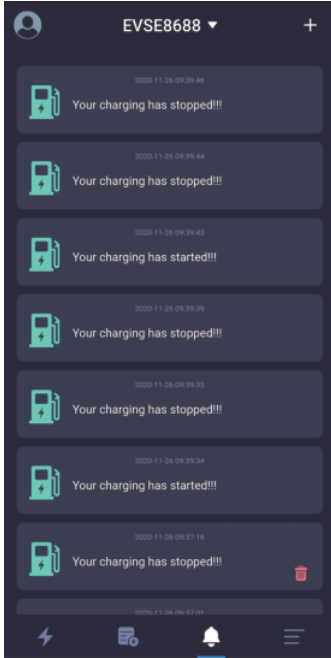

Bild30 Seite über die Ladestation



Die charakteristischen Informationen der Station auf der Über-Ladeseite beinhalten Marke, Modell, Firmware-Version, Firmware-Feature-Wort, maximale Nennleistung, maximalen Nennstrom und Ladestation-Nummer, etc.

4.18 Seite zur "Einstellungen des Systems-Upgrade der Firmware"

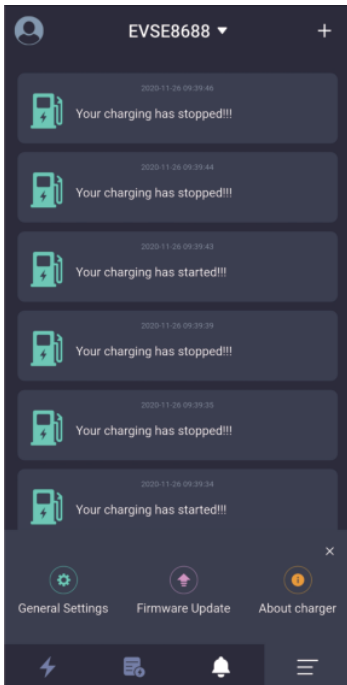
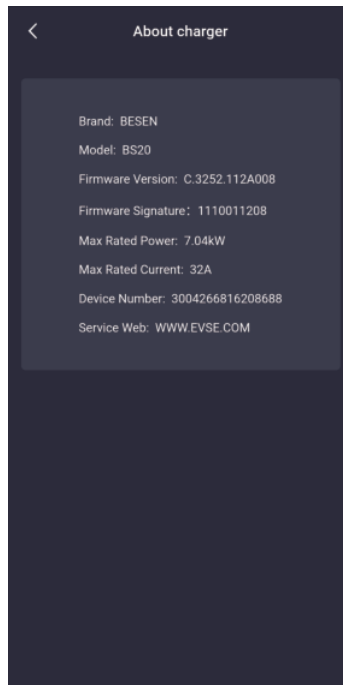

Bild31 Seite über "Firmware Version ist die neueste Version"



Bild32 Seite über "Die Firmware-Version kann aktualisiert werden"

Die Firmware-Upgradeseite zeigt die aktuelle Firmware-Version und die neueste Firmware-Version der Ladestation an. Wenn die aktuelle Firmware nicht die neueste Version ist, wird der Benutzer aufgefordert, ein Upgrade durchzuführen.

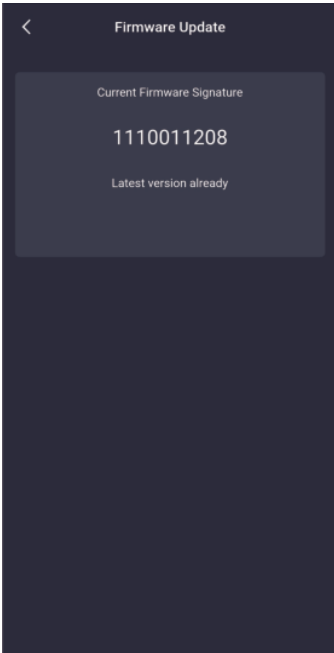
Beim Upgrade sollten Sie sicherstellen, dass das Handy auf der Upgradeseite ist, die Akku des Handys nicht weniger als 50%, die Ladestation nicht abgeschaltet werden kann, und der Abstand zwischen Handy und Ladestation ist nicht mehr als zehn Meter.

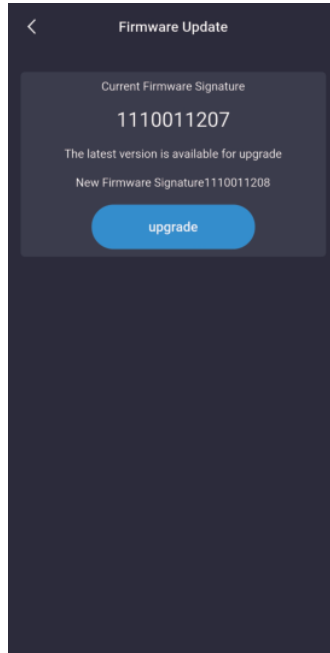

Bild33 Seite über "Die Firmware-Version upgrade unter Bluetooth-Kanal"



Bild34 Seite über "Die Firmware-Version upgrade unter WIFI-Kanal"

Es gibt zwei Kanäle, um Daten zu aktualisieren: Wi-Fi und Bluetooth. Das Upgrade unter dem WLAN-Kanal dauert etwa fünf Minuten, während etwa 30 Minuten unter dem Bluetooth-Kanal. Es wird empfohlen, den Wi-Fi-Kanal zum Upgrade zu nutzen.

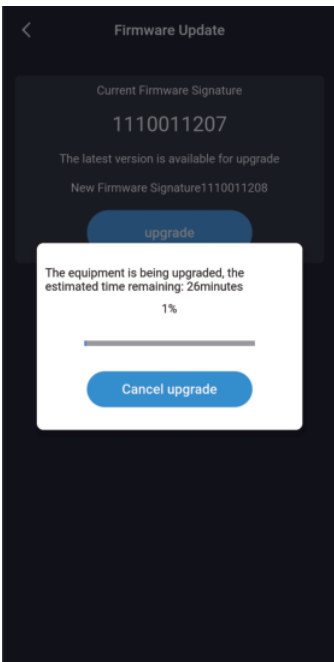
4.19 Seite zur "Einstellungen des Systems-Allgemeine Einstellungen"

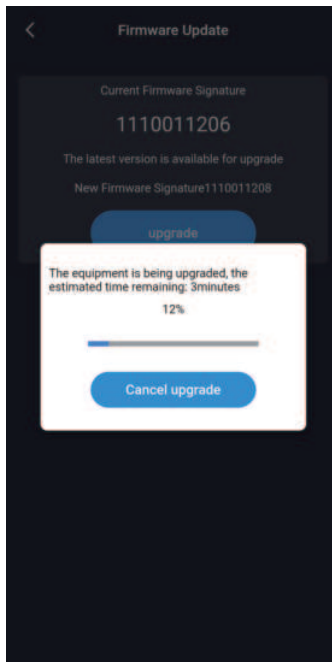

Bild35 Seite zu den Allgemeinen Einstellungen

Die allgemeinen Einstellungen umfassen Modifikation des Ladepassworts, WIFI-Einstellung für Ladestation, Stationsname, Knopf zum Starten des Ladevorgangs und Temperaturtyp. Verwandte Parameter können in jedem Unterpunkt geändert und gesetzt werden.

4.19.1 Seite zur "Einstellungen des Systems-Allgemeine Einstellungen-Passwort für Ladegerät ändern "

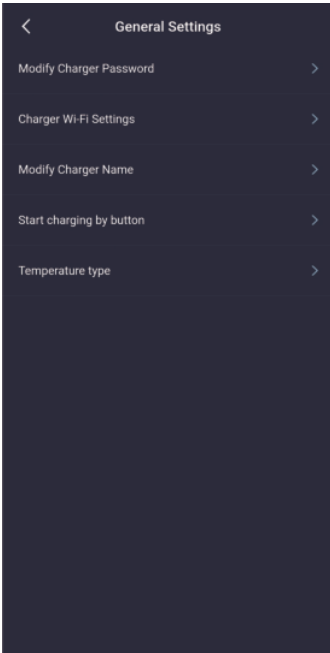

Bild36 Seite zu "Passwort für Ladegerät ändern"

Wenn der Ladepunkt mit der mobilen App kommuniziert, wird es durch das Kommunikationspasswort erledigt. Das Kommunikationspasswort besteht aus sechs Ziffern, und das originale Passwort ist "123456". Wenn der Benutzer zum ersten Mal den Ladestation und die App nutzt, muss das Passwort geändert werden. Wird das Passwort nicht geändert, kann der Ladestation von anderen App-Installern betrieben werden. Um das Passwort zu ändern, müssen Sie das ursprüngliche alte Passwort eingeben und das neue Passwort zweimal eingeben. Sie werden gefragt, ob die Einstellung richtig oder falsch ist.

Wenn Sie das Kommunikationspasswort nach der Modifikation vergessen haben, müssen Sie sich mit dem Lieferanten in Verbindung setzen, um das Problem zu lösen. Der Lieferant überprüft die Gültigkeit des Benutzers und gibt das Passwort entsprechend der Ladestation-Nummer mit 16-stelligen Ziffern in der "About charger", die von Kunden erfahren werden können. Nach Eingabe des neuen Passworts wird das Ladepasswort auf das Original "123456" zurückgegeben.

4.19.2 Seite zur "Einstellungen des Systems-Allgemeine Einstellungen-Einstellung von Ladegeräts Wi-Fi "

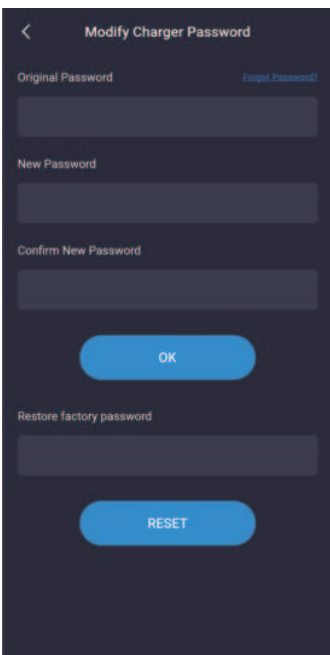
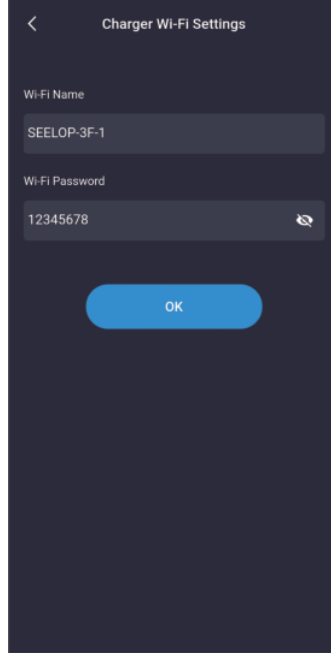
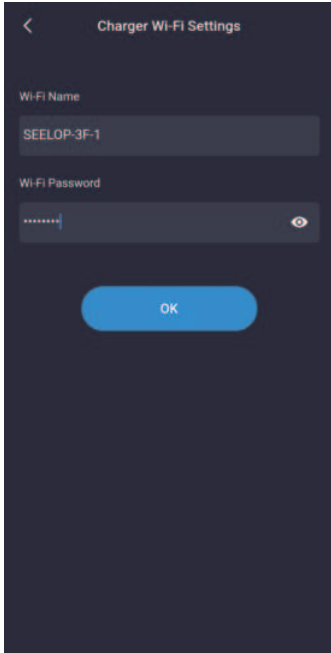

Das WIFI-Modul der Ladestation funktioniert nicht, das an den WIFI-Router angeschlossen werden muss wenn es zum ersten Mal verwendet wird, wobei der WIFI-Name und das WIFI-Passwort als Einstellungsparameter enthalten sind. Zunächst sollten Sie sicherstellen, dass das Handy mit dem WIFI-Router verbunden ist, und der Benutzer muss nur das Passwort eingeben und auf OK klicken, um die Einstellung abzuschließen. Beachten Sie, dass die maximale Passwortlänge 16-stellig ist.

Bild37 Seite zur Einstellung von WIFI der Ladestation

4.19.3 Seite zur "Einstellungen des Systems-Allgemeine Einstellungen-Der Name des Ladegerätes "

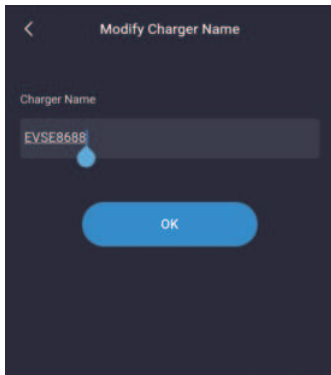

Die Lade-Namensseite zeigt den Namen der Ladestation an, und der Standardname ist "EVSEXXXX". Die Regel lautet: evse plus die letzten 4-Stellen der Ladestation-Nummer. Der Benutzer kann den Byte-Stationenamen einstellen, der mit der LCD-Display-Seite von Station synchronisiert wird. Beachten Sie, dass der Name der Seite bis zu 11 Zeichen unterstützt, einschließlich Leerzeichen und andere Zeichen.

Nachdem die Modifikation erfolgreich ist, muss die App neu starten, dann kann nach dem modifizierten Namen gesucht werden.



Bild38 Seite des Namen der Ladestation

4.19.4 Seite zur "Einstellungen des Systems-Allgemeine Einstellungen-Starten Sie das Laden per Button "

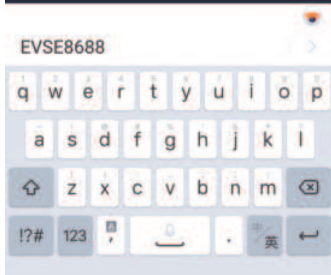

Bild39 Seite zum Aufladen per Knopfdruck

Die Ladestation kann drei Startmethoden unterstützen:

1. Beginnen Sie das Laden mit APP.
2. Zyklus-Start, mit dem Sie überprüfen können, ob die Einstellung des Zyklus-Starts wirksam ist.
3. Beginnen Sie das Laden per Knopfdruck, Sie können sich auf dieser Seite einstellen. Nach der Einstellung können Sie das Laden per Knopf starten und beenden.

4.19.5 Seite zur "Einstellungen des Systems-Allgemeine Einstellungen-Art der Temperatur "

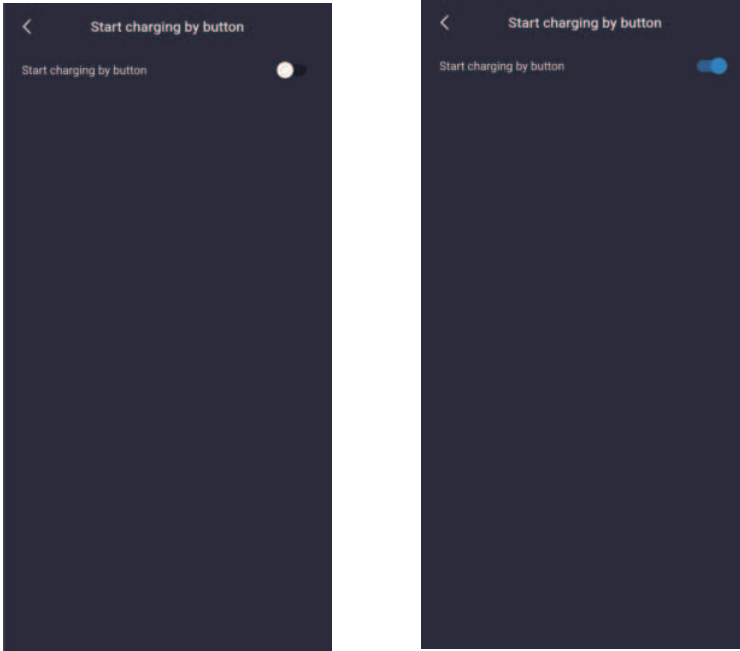

Bild40 Seite zur Auswahl des Temperatortyps

Diese Einstellung kann verwendet werden, um den Temperatortyp auf der Ladestation zu setzen, d.h. Zentigrade oder Fahrenheit. Nach der Einstellung ändert sich der Temperatortyp der Ladestation und auch der Temperatortyp der Handy-App wird sich ändern.

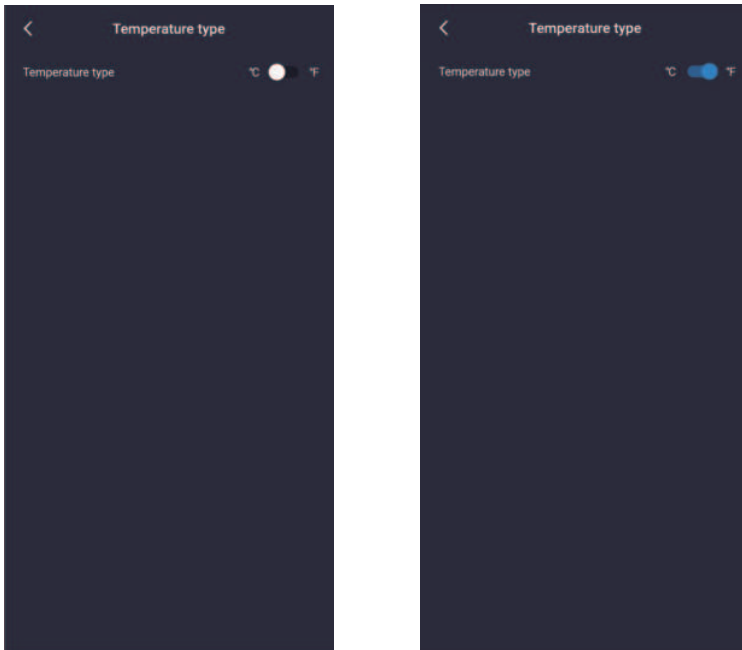
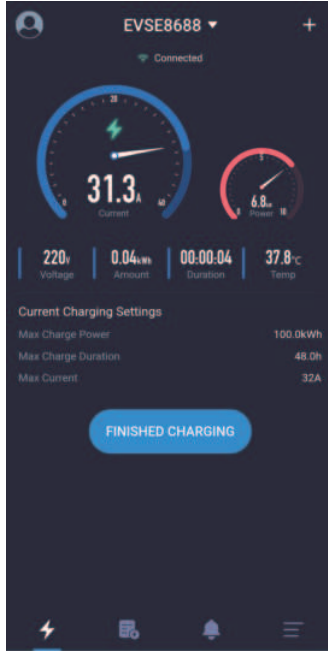
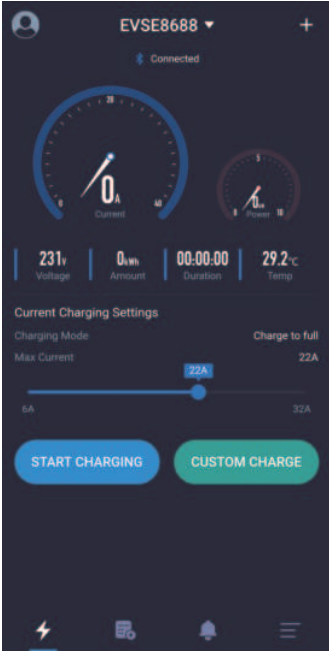

Um den Temperaturtyp in der mobilen App schnell umzuschalten, kann die Stelle der auf der Hauptseite angezeigten Temperatur angeklickt werden, während sich der Typ an der Ladestation nicht entsprechend ändert. Wie in der Abbildung unten gezeigt, ist die Temperaturposition wie folgt:

Bild41 Seite zur schnellen Umschaltung des Temperaturtyps auf der APP

4.20 Seite zur "Einstellungen des Benutzers"

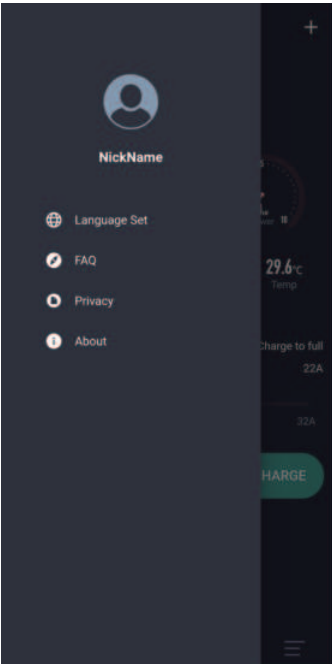

Die Benutzereinstellungen-Seite enthält Spitzname, Spracheinstellung, FAQ und Über.

Bild42 Seite zu den Einstellungen des Benutzers

4.20.1 Seite zur "Einstellungen des Benutzers-Spracheinstellung"



App unterstützt zwei Sprachen, Englisch und Chinesisch. Während der Installation setzt die App die Standardsprache entsprechend der Systemsprache. Wenn der Benutzer die App-Sprache ändern muss, setzen Sie sie hier.

Bild43 Seite zur Spracheinstellung

4.20.2 Seite zur "Einstellungen des Benutzers-Spitzname ändern"



Bild44 Seite zur Änderung des Spitznamen

Benutzer können ihre Spitznamen ändern. Der Maschinencode wird auf dieser Seite angezeigt. Der Maschinencode ist ein fester Wert für jedes Handy, der im Ladeprotokoll aufgeführt ist. Die Ladedatensätze bestimmen, welches Handy per Maschinencode laden.

4.20.3 Seite zur "Einstellungen des Benutzers-FAQ"

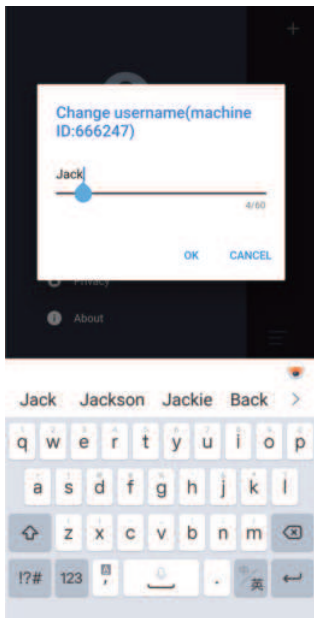

Bild45 Seite zur FAQ

Diese Seite listet die allgemeinen Probleme und Lösungen des Systems auf.

4.20.4 Seite zur "Einstellungen des Benutzers-Datenschutz-Bestimmungen"

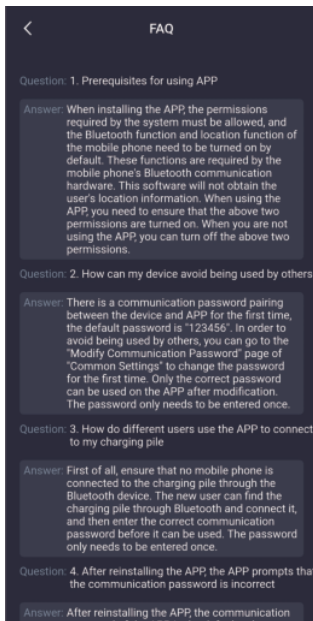

Bild46 Seite zu den Datenschutz-Bestimmungen

Diese Seite listet den Inhalt des Datenschutzvertrages auf.

4.20.5 Seite zur "Einstellungen des Benutzers-Über"

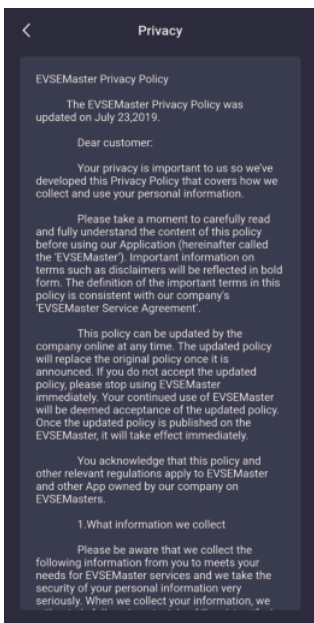

Bild47 Seite zu "Über"

Einige Systemaufforderungen werden angezeigt.

Table des matières

1 Aperçu	01
2 Le nom de la station de charge et le Bluetooth	01
3 Page d'installation de l'APP	01
3.1 Instructions d'installation rapide	01
3.2 Remarques sur l'installation	02
3.2.1 Guide pour activer le Bluetooth	02
3.2.2 Guide pour activer la localisation	03
3.2.3 Guide pour activer le Wi-Fi	04
4 Page de fonctionnement de l'APP	04
4.1 La première utilisation	04
4.2 Connecter la station de charge pour la première fois	05
4.3 Connecter rapidement la station de charge	06
4.4 Commuter rapidement la station de charge	06
4.5 Instructions sur la charge rapide	07
4.6 Page «Remarques sur le mot de passe de communication»	08
4.7 Page spéciale «Délai de communication»	09
4.8 Page spéciale «Rafraîchir la page de la charge par le tirage vers le bas»	09
4.9 Page «Page d'accueil de chargement»	10
4.10 Page «En cours de charge»	11
4.11 Page «Arrêt de la charge»	11
4.12 Page «Charge personnalisée- Une seule charge»	12
4.12.1 Page «Charge personnalisée- Une seule charge- Charge quantitative»	12
4.12.2 Page «Charge personnalisée- Une seule charge- Charge chronométrée»	13
4.12.3 Page «Charge personnalisée- Une seule charge- Charge chronométrée et quantitative »	13
4.12.4 «Charge personnalisée- Une seule charge- Charge différée»	14
4.13 Page «Charge personnalisée- Charge périodique»	14
4.14 Page «Panne du système»	16
4.15 Page «Enregistrements de charge- Mes enregistrements»	17
4.15.1 Page «Enregistrements de charge- Mes enregistrements»	18
4.15.2 Page «Enregistrements de charge- Tous les enregistrements»	18
4.15.3 Page «Enregistrements de charge-Statistiques de charge-Statistiques quotidiennes	18
4.15.4 Page «Enregistrements de charge-Statistiques de charge-Statistiques mensuelles	18
4.16 Page «Notifications»	19
4.17 Page «Réglages du système- À propos du chargeur»	19
4.18 Page «Réglages du système- Mise à jour du firmware»	20
4.19 Page «Réglages du système- Réglages généraux»	21
4.19.1 Page «Réglages du système- Réglages généraux- Modifier le mot de passe du chargeur»	21
4.19.2 Page«Réglages du système-Réglages généraux-Réglages Wi-Fi du chargeur»	22
4.19.3 Page « Réglages du système- Réglages généraux- Nom du chargeur»	22
4.19.4 Page « Réglages du système- Réglages généraux- Démarrer la charge par le bouton»	23
4.19.5 Page «Réglages du système- Réglages généraux- Type de température»	23
4.20 Page «Réglages de l'utilisateur»	24
4.20.1 Page «Réglages de l'utilisateur – Réglage des langues »	24
4.20.2 Page «Réglages de l'utilisateur – Modifier le surnom »	25
4.20.3 Page «Réglages de l'utilisateur- FAQ»	25
4.20.4 Page «Réglages de l'utilisateur- Politique de confidentialité»	25
4.20.5 Page «Réglages de l'utilisateur- À propos»	25

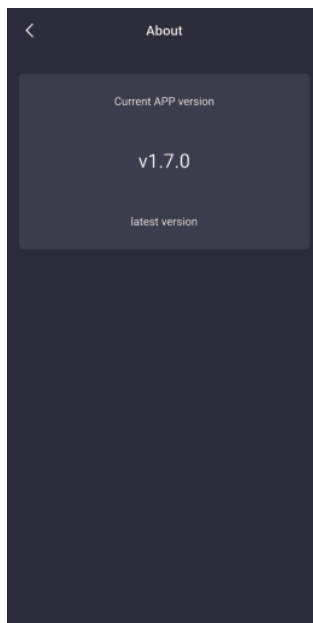
1 Aperçu

EVSE Master APP est une application de téléphone portable pour la station de charge intelligente, qui se divise en versions Android et iOS.

Cette application se connecte à la station de charge via le Bluetooth du téléphone portable ou le Wi-Fi pour l'interaction des données. Sa fonction principale est de surveiller l'état de la station de charge, de contrôler le démarrage et l'arrêt de la station de charge pour la charge, de régler le mode de charge, de consulter et de compter les enregistrements de charge et de mettre à jour le firmware sans fil. L'APP utilise le Bluetooth du téléphone portable ou le Wi-Fi LAN pour la communication des données. La méthode de communication consiste à se connecter via le canal Bluetooth pour la première fois, et après avoir défini les Réglages de communication le Wi-Fi, la communication par le canal du Wi-Fi sera effectuée. Lorsque les deux communications sont disponibles, l'APP passe automatiquement au Wi-Fi.

Remarque sur la distance de communication. La communication Bluetooth est une communication point à point entre le téléphone portable et le module Bluetooth de la station de charge, et sa distance effective est d'environ 10 mètres dans un champ ouvert; La communication Wi-Fi consiste à connecter le téléphone portable et la station de charge au même routeur Wi-Fi, et sa distance effective est déterminée par la distance du signal du routeur Wi-Fi, à condition que la station de charge et le téléphone portable soient dans la portée du signal du routeur Wi-Fi. Quelle que soit la méthode qui dépasse la distance de communication, la station de charge ne peut pas fonctionner.

2 Le nom de la station de charge et celui du Bluetooth

Le nom de la station de charge est composé de «ACP # EVSEXXXX», c'est-à-dire du préfixe «EVSE» plus les 4 derniers chiffres du numéro de la station de charge, comme EVSE1234.

Le nom du module Bluetooth fourni avec la station de charge est «ACP # EVSEXXXX», c'est-à-dire le préfixe «ACP #» plus «le nom de la station de charge», tel que ACP # EVSE1234.

Le nom par défaut de la station de charge en usine est «EVSEXXXX», qui est affiché en haut de la page d'accueil de l'APP et dans le coin supérieur gauche de l'écran de la station de charge, indiquant quelle station de charge est actuellement connectée. Si les deux noms sont incohérents, ils doivent être modifiés à nouveau via la page ci-dessous «Réglages du système- Réglages généraux- Nom du chargeur».

Le nom par défaut du module Bluetooth de la station de charge en usine est «ACP # EVSEXXXX», qui s'affiche lors de la recherche des stations de charge disponibles, comme ACP # EVSE1234.

Lors de la modification du nom de la station de recharge, les parties correspondantes seront également modifiées.

3 Page d'installation de l'APP

3.1 Instructions d'installation rapide

Téléchargez l'APP sur le site officiel et installez-la. Les instructions d'installation rapide sont comme suit:

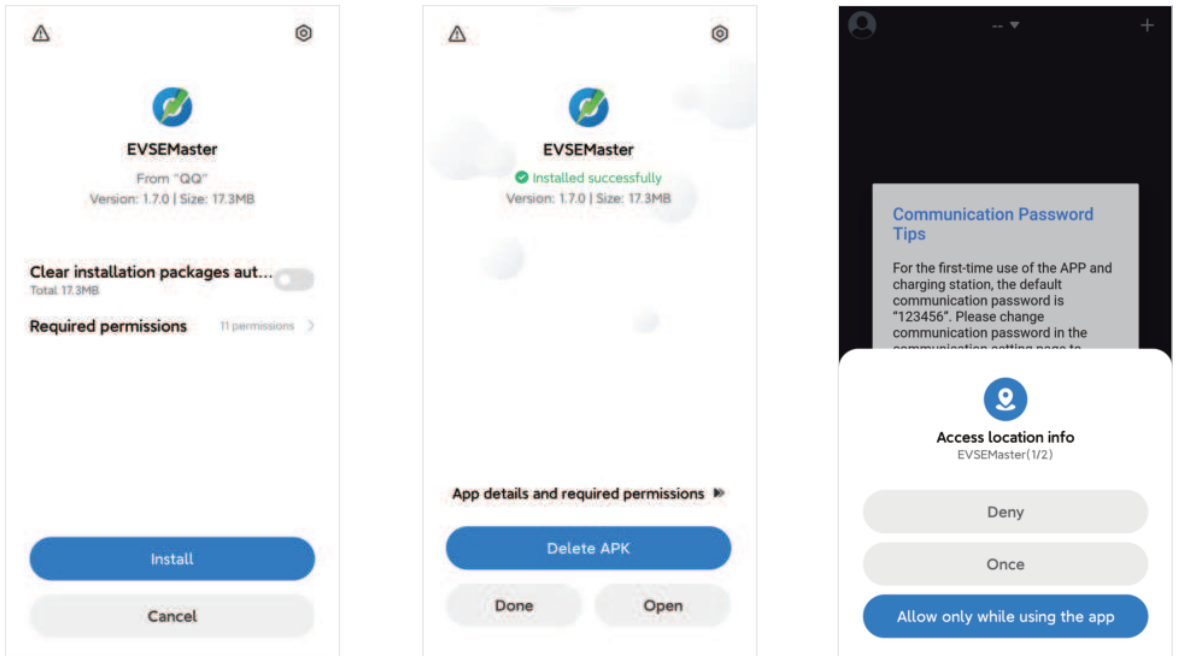

Image 1 Page d'installation de l'APP

3.2 Remarques sur l'installation

Le processus d'installation des différents téléphones portables n'est pas tout à fait le même, vous pouvez donc simplement suivre les instructions d'installation et procéder étape par étape.

Les permissions exigées pour utiliser l'application et le système lors de l'installation doivent être autorisées, sinon le programme ne fonctionnera pas normalement.

Veuillez faire particulièrement attention au fait que le programme devra utiliser l'autorisation de stockage, l'autorisation d'accès à la localisation et Bluetooth ainsi que le Wi-Fi doivent être activés, tandis que certaines autorisations sont nécessaires pour le matériel et les systèmes de fonctionnement du téléphone portable associés. L'APP ne fonctionnera pas normalement sans ces autorisations.

Lorsque certaines autorisations ne sont pas autorisées lors de l'installation, l'APP vous fait remarquer que certaines autorisations sont nécessaires lors de l'utilisation de l'APP et vous guide automatiquement pour définir certaines permissions.

3.2.1 Guide pour activer le Bluetooth

Lors de la recherche des stations de charge, si le Bluetooth n'est pas activé, elle vous demandera d'activer le Bluetooth:

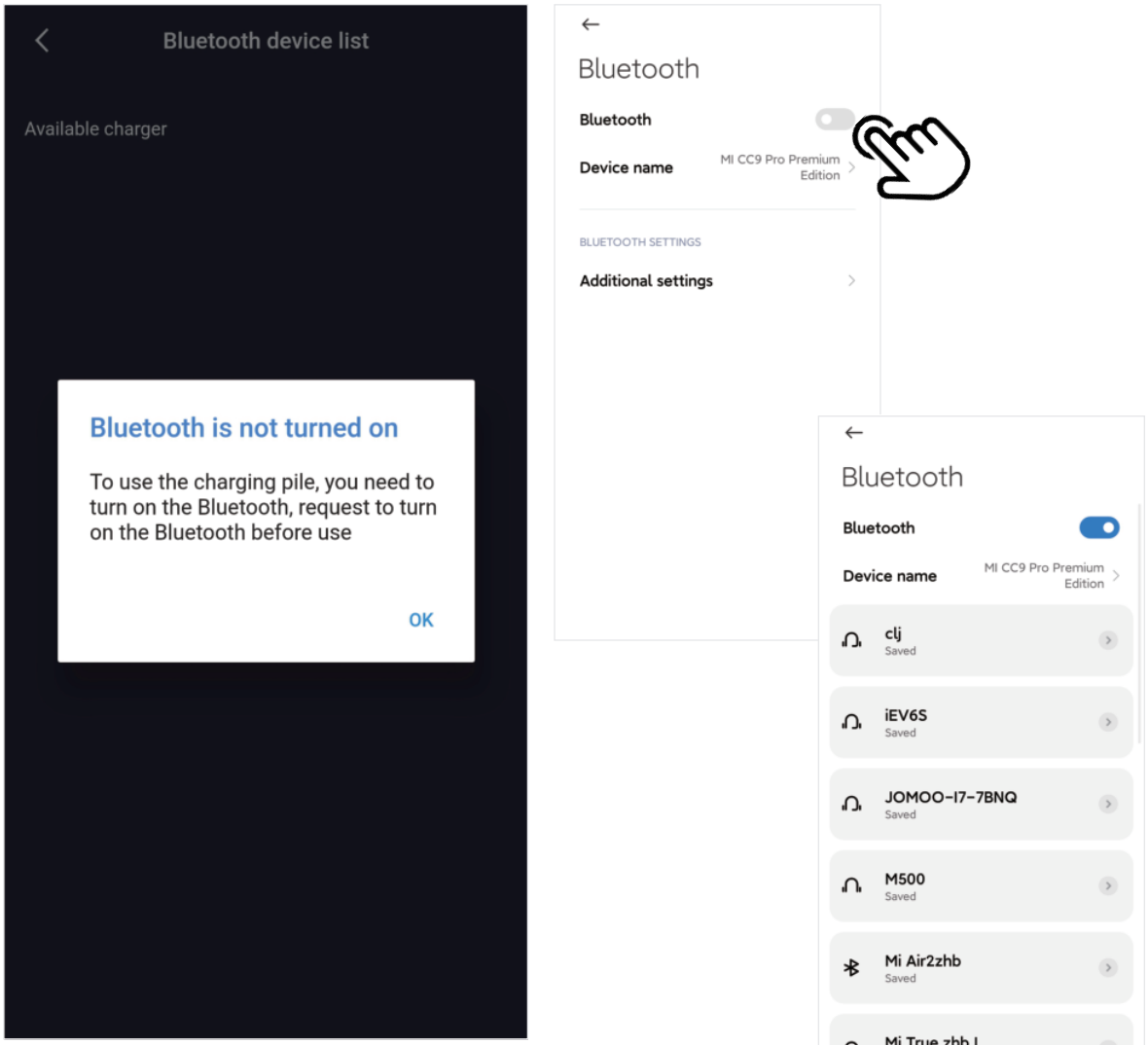

Image 2 Page du guide pour activer Bluetooth

3.2.2 Guide pour activer la localisation

Lors de la recherche des stations de charge, si le service de localisation n'est pas activé, elle vous demandera d'activer l'accès à la localisation:

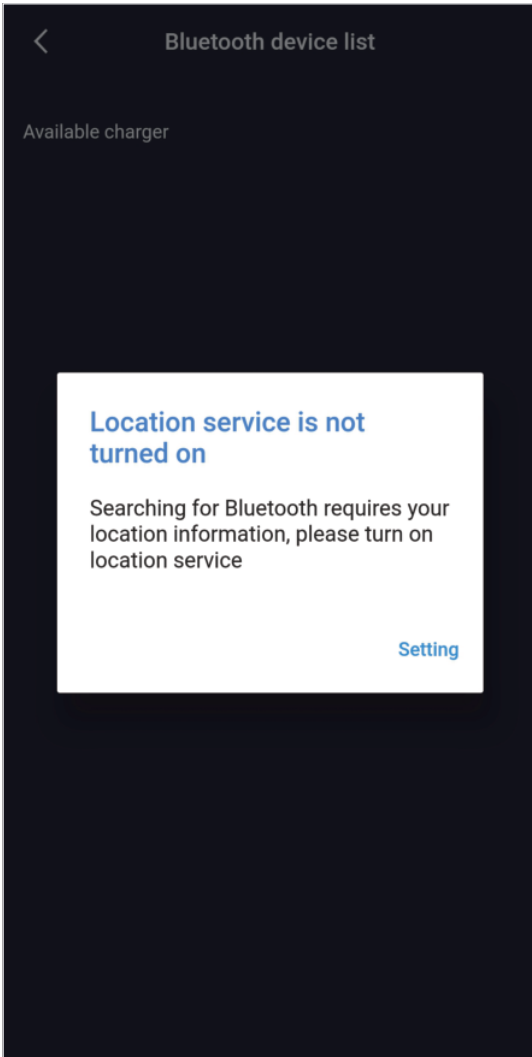
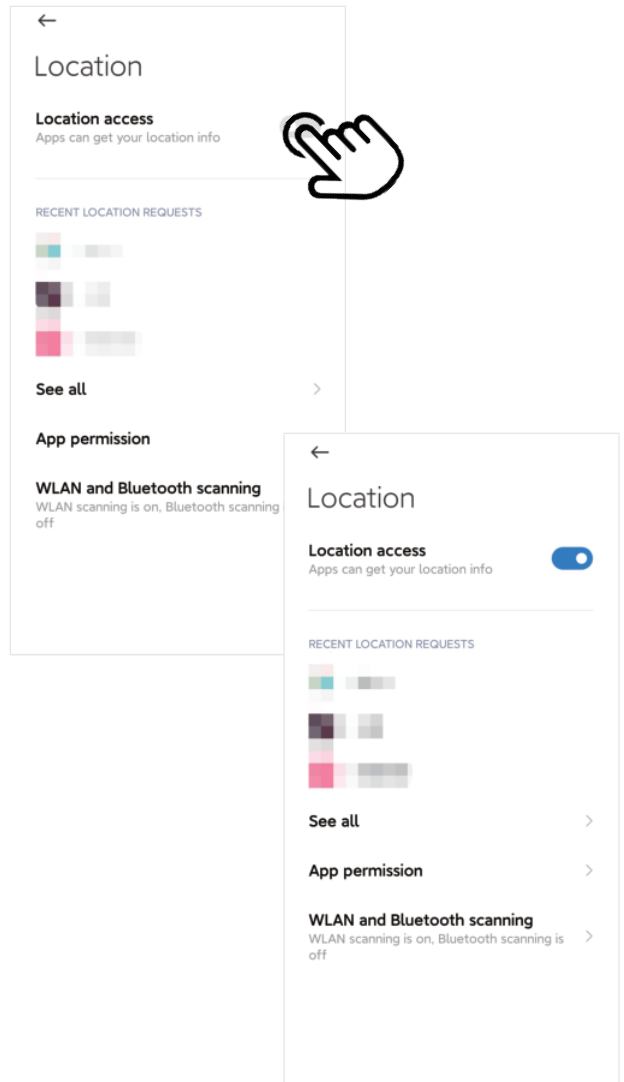

Image 3 Page du guide pour activer la localisation



3.2.3 Guide pour activer le Wi-Fi

Lors du réglage des paramètres de communication Wi-Fi de la station de charge, si le Wi-Fi n'est pas activé, elle vous demandera d'activer le Wi-Fi:

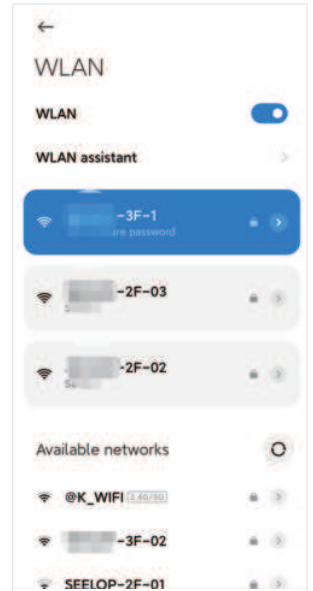
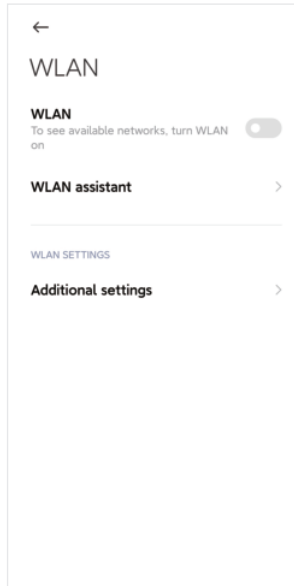
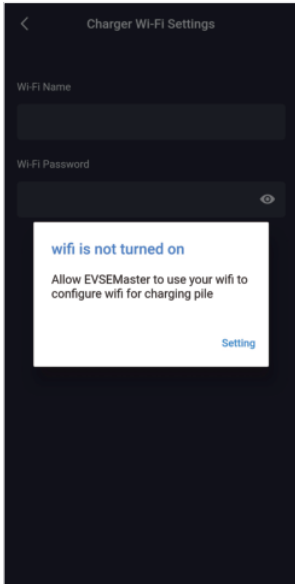

Image 4 Page du guide pour activer le Wi-Fi

4 Page de fonctionnement de l'APP

4.1 La première utilisation

Elle vous fait remarquer que certaines permissions doivent être utilisées et vous demandera de modifier le mot de passe de communication à temps pour la première utilisation:

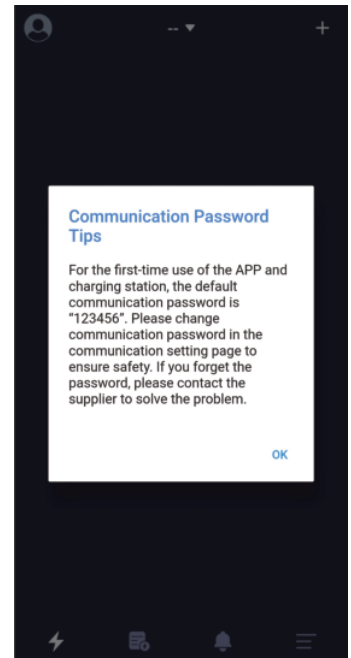
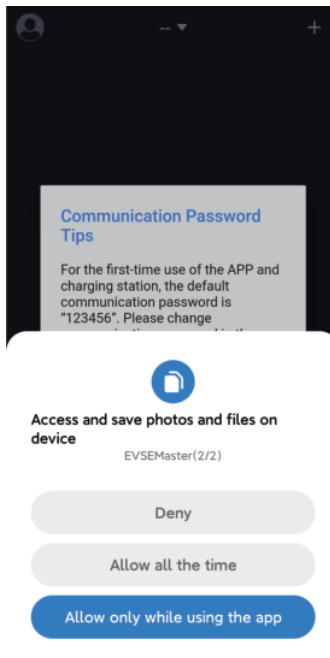
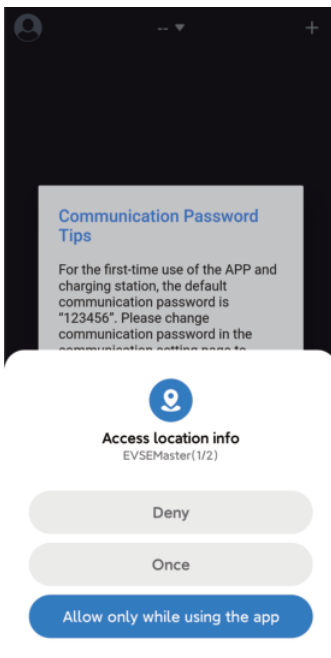

Image 5 Page de la première utilisation

4.2 Connecter la station de charge pour la première fois

Elle vous fera remarquer «Non connecté à la station de charge, appuyez sur le bouton pour démarrer la connexion» lorsque vous ouvrez l'APP. S'il s'agit de la première connexion, vous devez appuyer sur le «+» dans le coin supérieur droit de la page pour rechercher la station de charge. Lorsque la station de charge connectable est recherchée, vous pouvez cliquer pour vous connecter, puis la connexion sera réussie.

Il est à noter qu'il existerait de nombreux dispositifs Bluetooth utilisés par les utilisateurs, mais l'APP ne recherchera que les stations de charge Bluetooth. Lorsqu'il y a plusieurs stations de recharge à connecter, vous devez également sélectionner et vous connecter sur cette page.

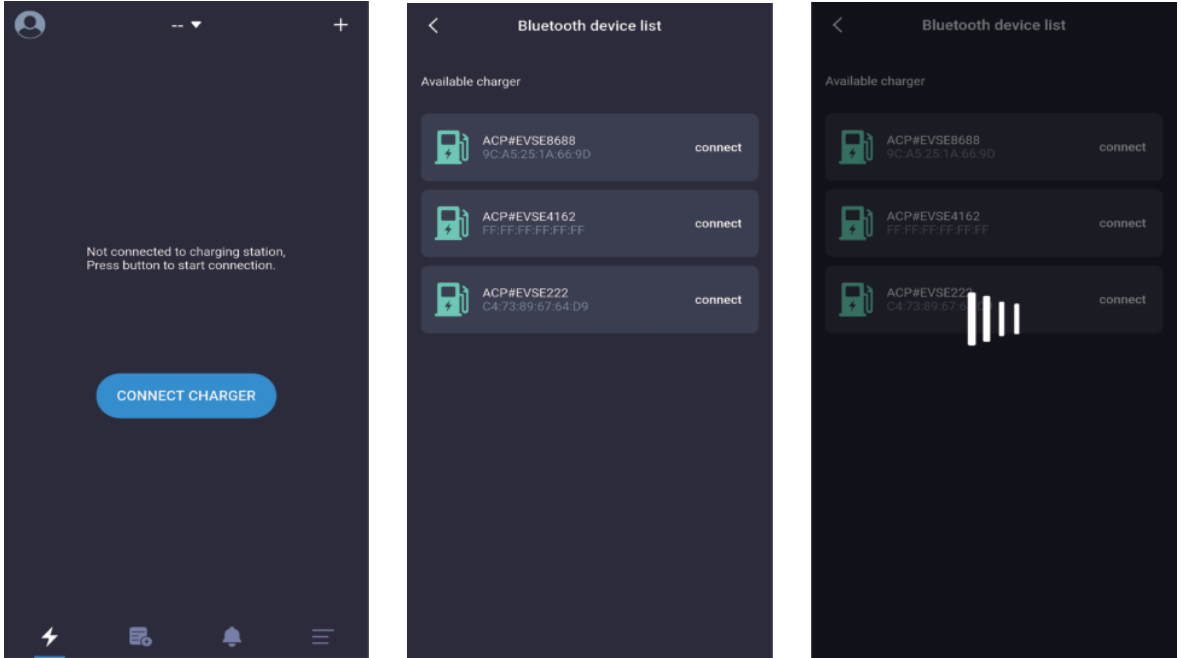

Image 6 Page de la première connexion à la station de charge

4.3 Connecter rapidement la station de charge

Une fois le processus de connexion à la station de charge pour la première fois terminé, l'APP enregistrera la dernière station de charge connectée. Lorsque la station de charge est à nouveau allumée, l'APP se connecte automatiquement à la station de charge ou vous pouvez appuyer sur le bouton «CONNECT CHARGER» pour vous connecter activement. Si la station de charge n'est pas allumée, elle ne peut pas être connectée. Dans ce cas-là, vous devez cliquer sur le «+» dans le coin supérieur droit de la page pour rechercher et essayer de vous connecter à une autre station de charge.

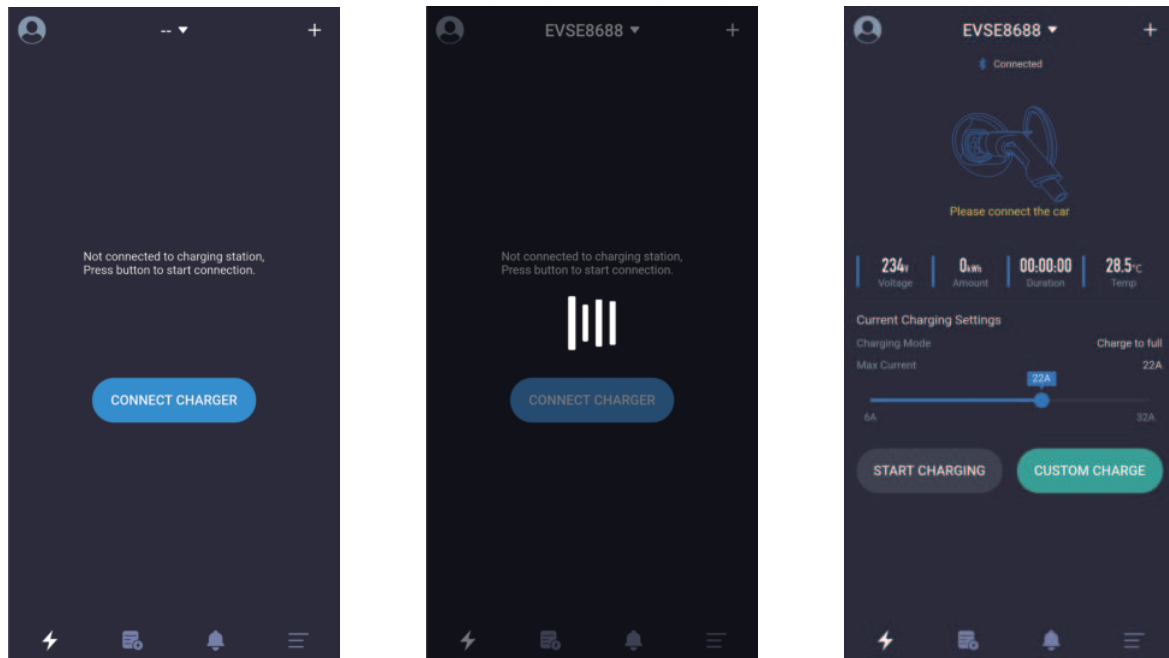

Image 7 Page de connecter rapidement la station de charge

4.4 Commuter rapidement la station de charge

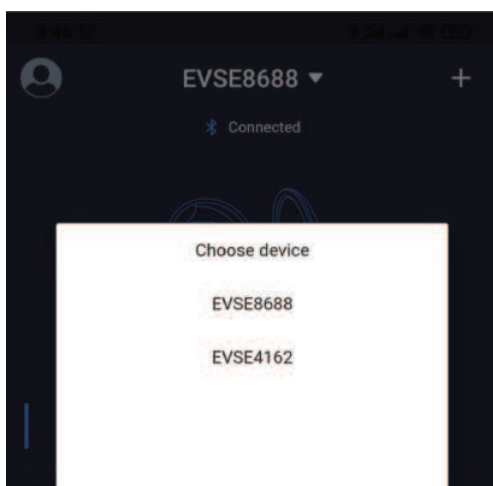

Image 8 Page de changer rapidement de station de charge

L'APP enregistrera toutes les stations de charge qui ont été connectées. Si vous avez besoin de commuter la station de charge, vous pouvez également cliquer sur le nom de la station de charge comme indiqué ci-dessous, puis sélectionner la station de charge dans la liste déroulante. Le processus de commutation prend environ 5s et la connexion échouera si la station de charge est hors ligne.

4.5 Instructions sur la charge rapide

Dans l'ordre, les 5 pages suivantes vous invitent respectivement à insérer le pistolet de charge, à attendre le démarrage, à attendre que la voiture soit prête, à charger et à retirer le pistolet une fois le chargement terminé.

Les instructions sur la charge rapide sont indiquées dans la séquence suivante (de gauche à droite, de haut en bas) pour effectuer une charge :

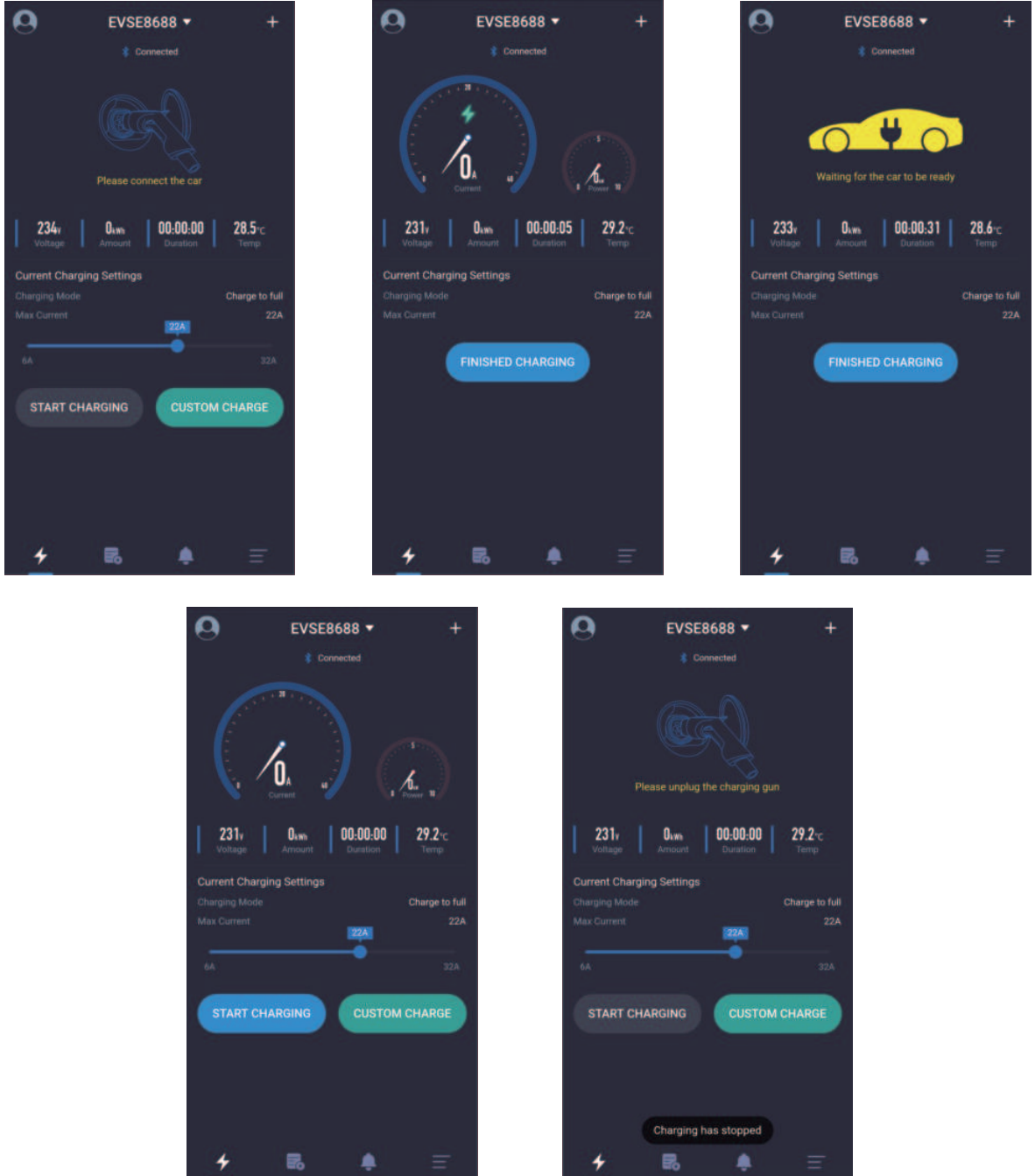

Image 9 Page de la charge rapide

4.6 Page «Remarques sur le mot de passe de communication»

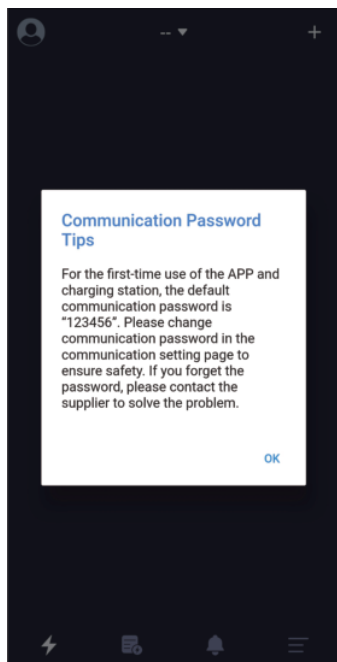

Image 10 Page de remarques sur le mot de passe de communication

Lorsque le programme fonctionne pour la première fois, le système vous demandera de modifier le mot de passe de communication, le contenu étant «Pour la première utilisation de l'APP et de la station de charge, le mot de passe par défaut est« 123456 ». Pour assurer une utilisation en toute sécurité, veuillez modifier le mot de passe de communication dans la page du réglage de communication. Si vous oubliez le mot de passe, veuillez contacter votre fournisseur pour résoudre le problème ».

Cela n'est demandé que lors de la première installation et il n'y aura pas de telle notification par la suite. Ce consigne est très important et vous devez vous rendre sur la page de réglage pour changer le mot de passe après avoir connecté la station de charge. Le mot de passe doit être composé de 6 chiffres et il est préférable de ne pas utiliser le mot de passe par défaut «123456». Si le mot de passe n'est pas modifié, la station de charge peut être utilisée par d'autres installateurs de l'APP.

Si le mot de passe de la station de charge est modifié et qu'il n'est pas cohérent avec le mot de passe de l'APP du téléphone portable, vous sera demandé d'entrer le mot de passe correct avant de pouvoir l'utiliser. Cela protège également la station de charge de l'utilisateur contre l'utilisation par des personnes non autorisées.

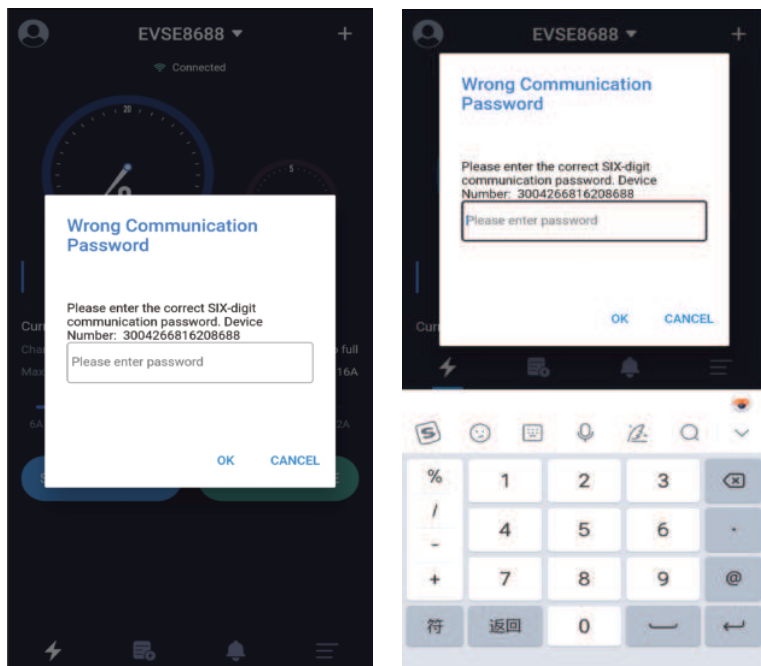

Image 11 Page de demande d'entrer le mot de passe de communication

Les situations courantes dans lesquelles le mot de passe de communication doit être saisi sont:

1. Le mot de passe de communication de la station de charge est modifié et de différents téléphones portables sont connectés.
 2. Le mot de passe de communication de la station de charge est modifié et le téléphone portable réinstalle l'APP.
- Si vous oubliez le mot de passe, vous pouvez prendre une capture d'écran comme indiqué dans l'image ci-dessous et l'envoyer au fournisseur pour obtenir de l'aide de l'opérateur.

4.7 Page spéciale «Délai de communication»

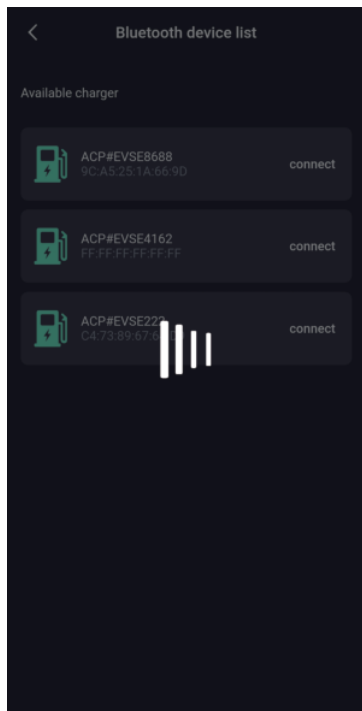

Image 12 Page de délai de communication

Ouvrez l'APP pour communiquer avec la station de charge. Lorsque les données de communication sont retardées, il y aura une page d'attente comme indiqué dans l'image ci-dessus. Si la page n'a pas de réponse après avoir attendu plus de 5 secondes, vous pouvez cliquer sur la page pour arrêter d'attendre et réessayer, et vérifier si la station de charge est hors ligne.

4.8 4.8 Page spéciale « Rafraîchir la page de la charge par le tirage vers le bas »

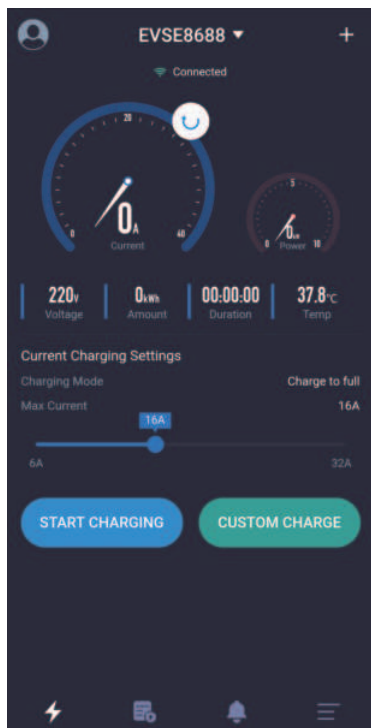

Image 13 Page d'établir la connexion

Si vous avez besoin de mettre à jour les données à temps sur la page d'accueil de chargement, vous pouvez faire glisser la page vers le bas pour rafraîchir les données.

4.9 Page «Page d'accueil de chargement»

Illustration de la page d'accueil de chargement:



Image 15 Illustration de la page d'accueil de chargement

4.10 Page «En cours de charge»

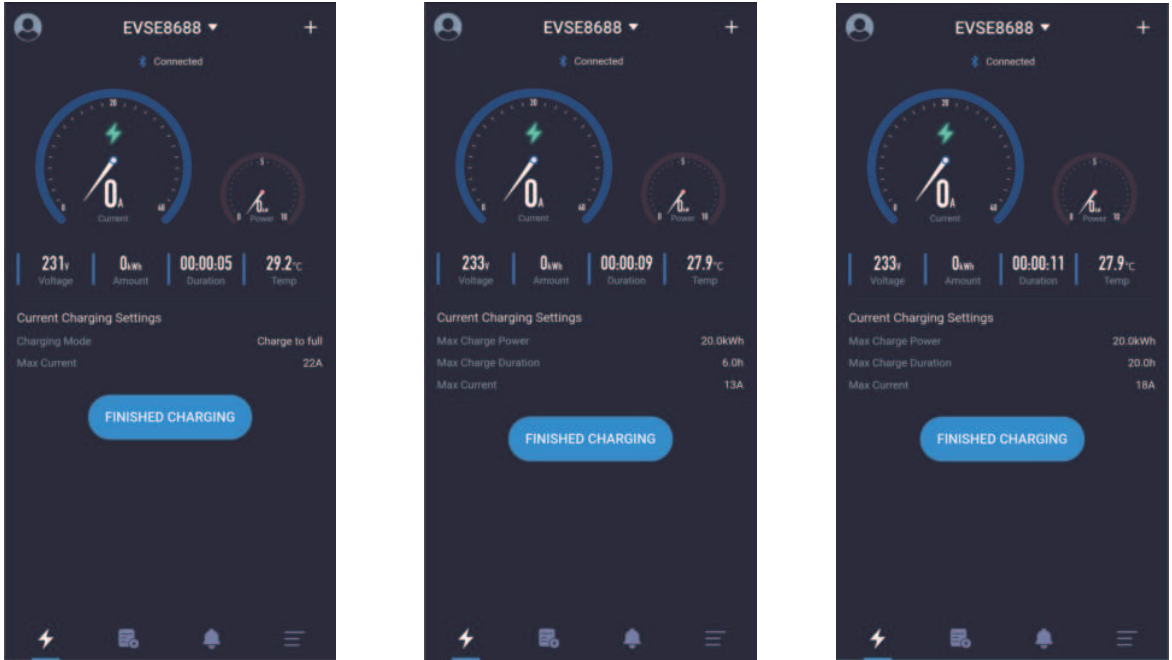

Image 16 Page d'en cours de charge

La page d'en cours de charge est la page la plus importante, qui affiche principalement des informations et des données pendant le processus de charge, telles que le courant, la puissance, la tension, la consommation totale d'énergie, le temps de charge, la température de la station de charge, le mode de charge et le courant de sortie maximal. S'il y a l'option «CHARGE PERSONNALISÉE», le temps de charge maximum, la puissance de charge maximum et d'autres informations seront également affichés.

4.11 Page «Arrêt de la charge»

Il existe généralement trois façons d'arrêter la charge:

1. Cliquer manuellement sur le bouton «Arrêt de la charge» sur l'APP pour arrêter.
2. Elle s'arrêtera automatiquement lorsque les conditions de charge sont atteintes.
3. Elle s'arrêtera lorsque le pistolet de chargement est accidentellement retiré.

Page d'arrêt de la charge:

Une fois les conditions de charge atteintes, la charge s'arrête automatiquement. La notification sera affichée à l'utilisateur comme l'image ci-dessus. Vous devez cliquer à nouveau manuellement sur le bouton «Arrêt de la charge» dans l'image ci-dessus pour revenir à la page d'accueil.

Lorsque vous revenez à la page d'accueil, l'APP vous invite à retirer le pistolet de charge. Si vous ne le retirez pas, il y aura une attente de 10 secondes. Après 10 secondes, vous pouvez démarrer une autre charge, et vous pouvez également cliquer sur l'icône et le petit texte de retrait du pistolet dans l'image ci-dessus pour démarrer une autre charge..

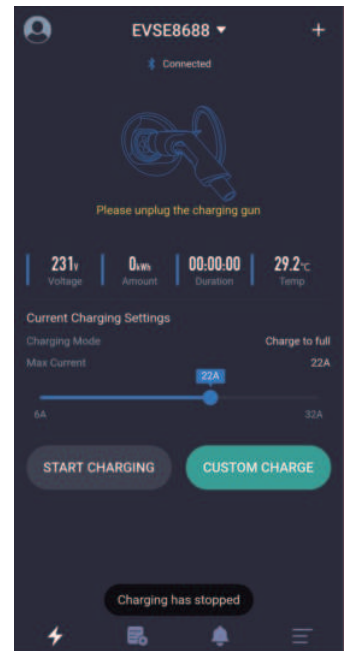

Image 17 Page d'arrêt de la charge

4.12 Page «Charge personnalisée - Une seule charge»

Il y a trois paramètres qui peuvent être définis pour une seule charge personnalisée.

1. Démarrage différé :Vous pouvez régler pour commencer à recharger à certaines heures à partir de maintenant. S'il est défini sur 0, cela signifie commencer à recharger immédiatement. S'il est défini sur d'autres chiffres, cela signifie faire une réservation pour recharger. Le délai maximum est de 24 heures.

2. Durée de charge :Vous pouvez définir la durée de recharge maximum. La recharge sera automatiquement s'arrêter lorsque la durée définie est atteinte. Si elle est réglée sur 0, cela signifie qu'il n'y a pas de limitation de la durée de recharge. La durée de recharge maximum est de 48 heures. Vous pouvez définir la durée de recharge et la quantité de recharge en même temps et au moins l'une d'entre elles doit être définie.

3. Quantité de charge :Vous pouvez définir la quantité de charge maximale. La recharge s'arrêtera automatiquement lorsque la quantité de recharge définie est atteinte. Si elle est réglée sur 0, cela signifie qu'il n'y a pas de limitation pour la quantité de recharge. La quantité maximum est de 100 kWh. Vous pouvez définir la durée de recharge et la quantité de recharge en même temps et au moins l'une d'entre elles doit être définie.

4.12.1 Page «Charge personnalisée- Une seule charge- Charge quantitative»

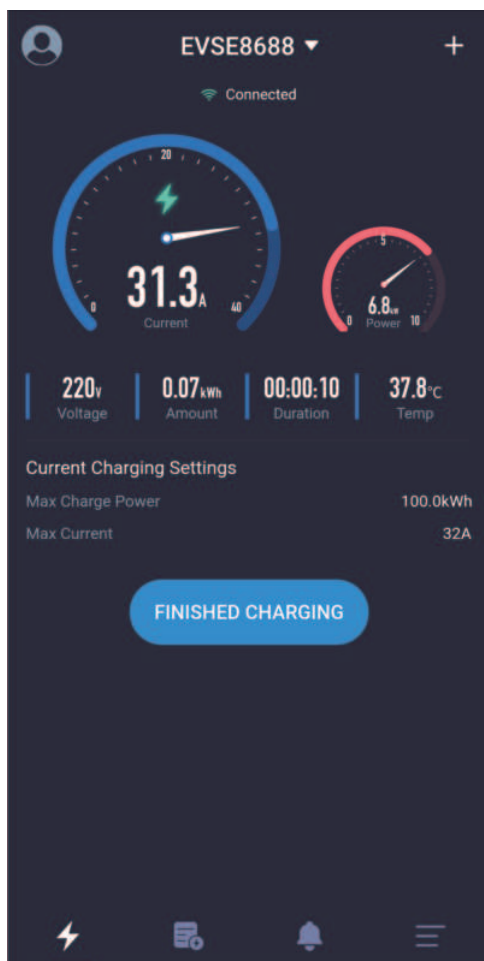
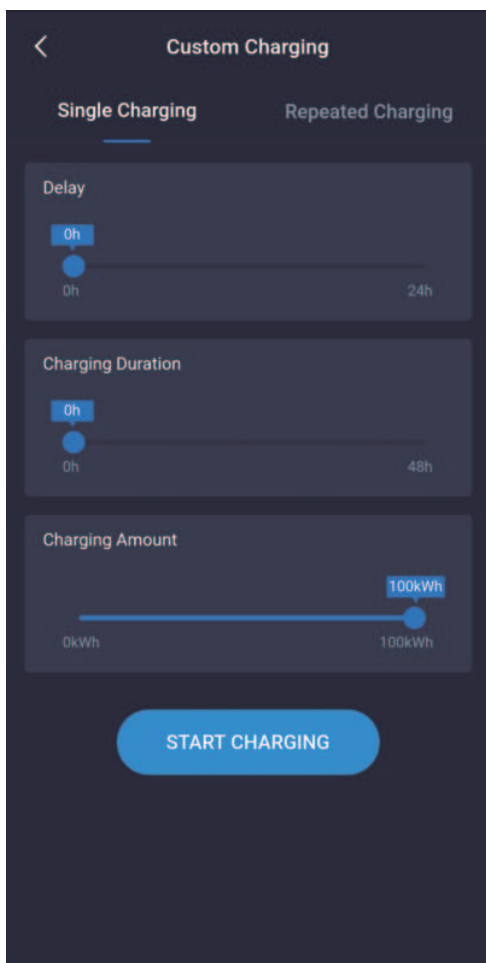

Image 18. Page de définir une charge quantitative

4.12.2 Page «Charge personnalisée- Une seule charge- Charge chronométrée»

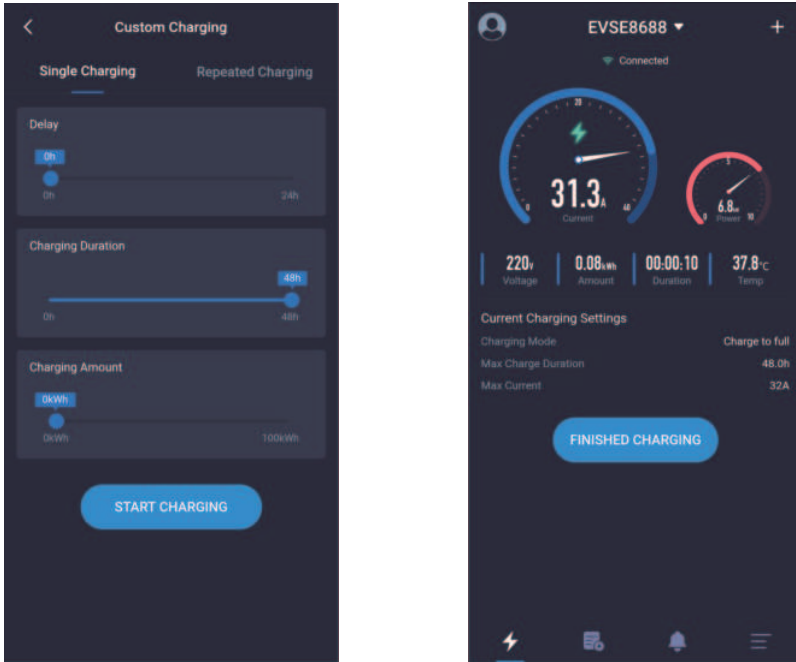

Image 19 Page de réglage d'une charge chronométrée

4.12.3 Page «Charge personnalisée- Une seule charge- Charge chronométrée et quantitative»

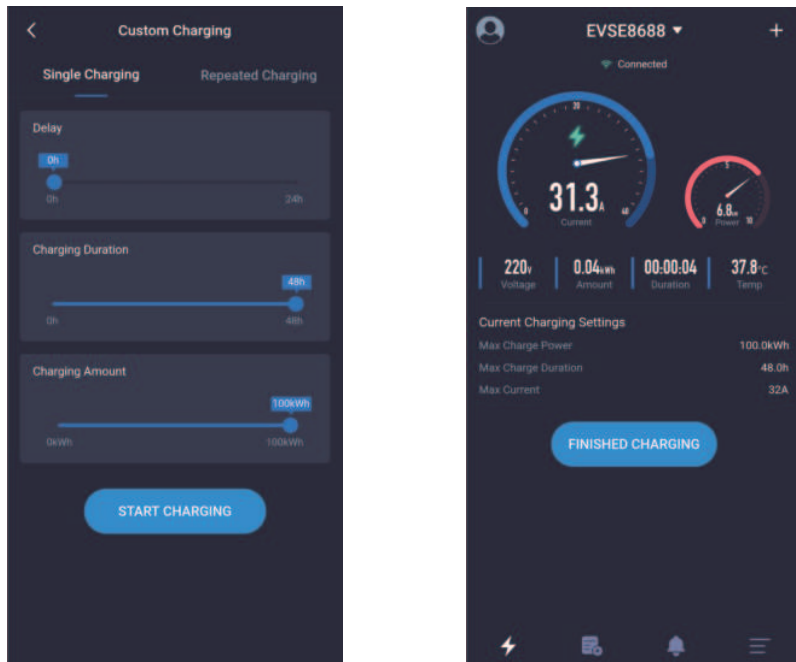

Image 20 Page de réglage d'une charge chronométrée et quantitative

4.12.4 Page «Charge personnalisée- Une seule charge- Charge différée»

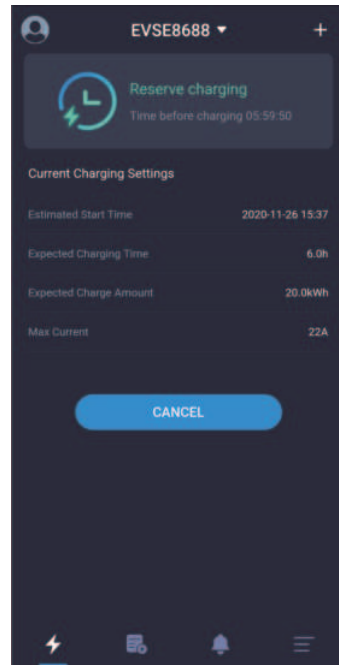
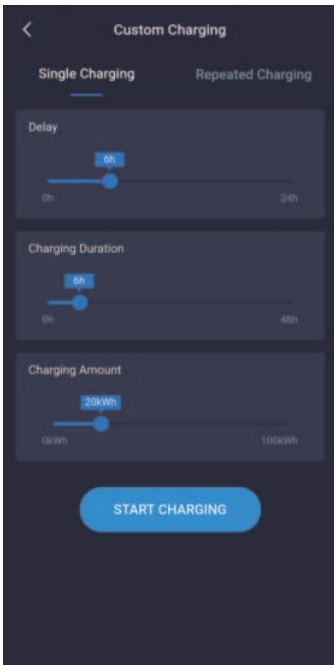

Image 21 Page de réglage d'une charge différée

4.13 Page «Charge personnalisée- Charge périodique»

Il y a quatre paramètres qui peuvent être définis pour une charge périodique.

1. Temps de démarrage de la charge périodique: définir pour démarrer la charge à un certain moment.
2. Temps de répétition: Définir les jours sur le cycle annulaire pour répéter la charge. Vous pouvez sélectionner les dates en entier ou en partie.
3. Durée de charge: vous pouvez définir la durée de charge maximale. La recharge s'arrêtera automatiquement une fois la durée définie atteinte. Si elle est réglée sur 0, cela signifie qu'il n'y a pas de limitation de la durée de recharge. La durée de charge maximum est de 48 heures. Vous pouvez régler la durée de recharge et la quantité de recharge en même temps et au moins l'une d'entre elles doit être définie.
4. Quantité de charge: vous pouvez définir la quantité de recharge maximum. La recharge s'arrête automatiquement lorsque la quantité de recharge définie est atteinte. Si elle est réglée sur 0, cela signifie qu'il n'y a pas de limitation pour la quantité de recharge. La quantité maximum est de 100 kWh. Vous pouvez régler la durée de recharge et la quantité de recharge en même temps et au moins l'une d'entre elles doit être définie.

Comme indiqué ci-dessous:

1

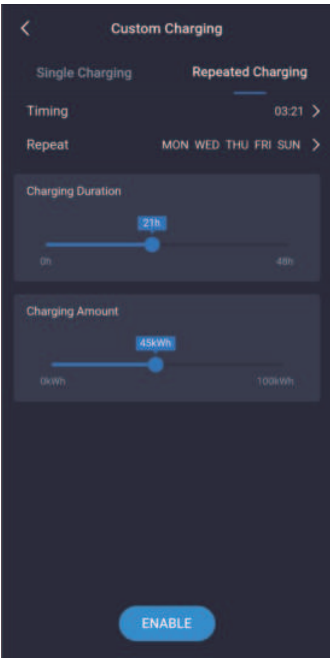

2



3

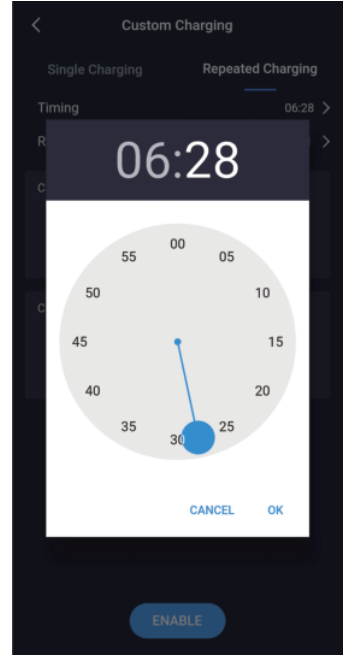

4

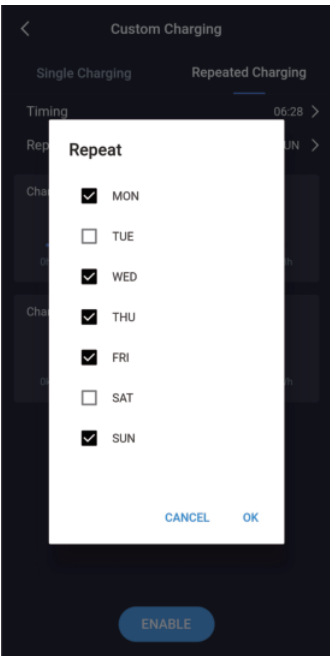

5

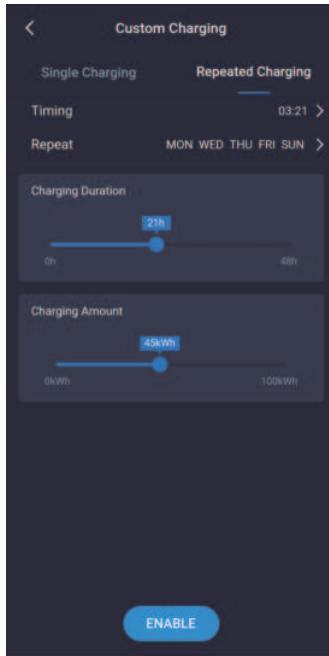

6

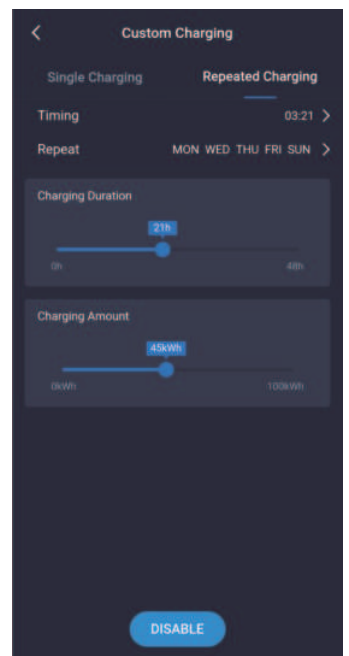

Image 22 Page de réglage d'une charge périodique

La charge périodique dans la charge personnalisée fait référence au réglage des Réglages de charge cyclique. Lorsqu'il est temps de charger, que la station de charge n'est pas en cours d'autre type de charge et que le pistolet de charge est branché, la station de charge commencera automatiquement la charge, ce qui est comme un réveil de téléphone portable. Le temps défini atteint, elle démarrera automatiquement la charge et cette fonction peut toujours être en vigueur après un seul réglage.

La charge périodique dans la charge personnalisée est comme indiqué dans l'image ci-dessus. Les principales étapes ci-dessous sont requises, et une étape correspond à une image à suivre en séquence(de gauche à droite, de haut en bas).

1. Sélectionner la durée de charge et la quantité de charge.
2. Sélectionner l'heure chronométrée.
3. Sélectionner la minute chronométrée.
4. Sélectionner le cycle de répétition.
5. Sélectionner le bouton «Activé» pour régler. Si le réglage réussit, une notification de réussite s'affichera.
6. Sélectionner le bouton «Désactiver» pour annuler la fonction de charge périodique. Si l'annulation réussit, il y aura une notification de réussite.

4.14 Page «Panne du système»

Lorsque la station de charge est défectueuse, la page d'accueil affiche des informations sur les défauts du système, notamment: Basse Tension, Surtension, Surintensité, Court-Circuit, Surchauffe, Erreur CP, etc.

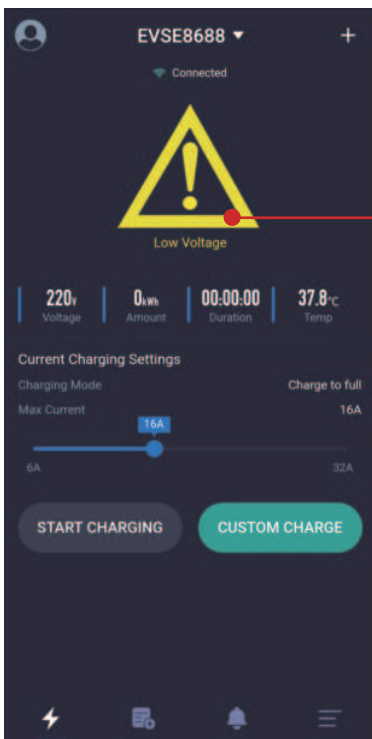

Image 23 Page de principaux défauts

4.15 Page «Enregistrements de charge - Mes enregistrements»

La page d'enregistrements de charge comporte des fonctions telles que l'affichage, le comptage, l'acquisition, l'exportation et la suppression des enregistrements de charge.

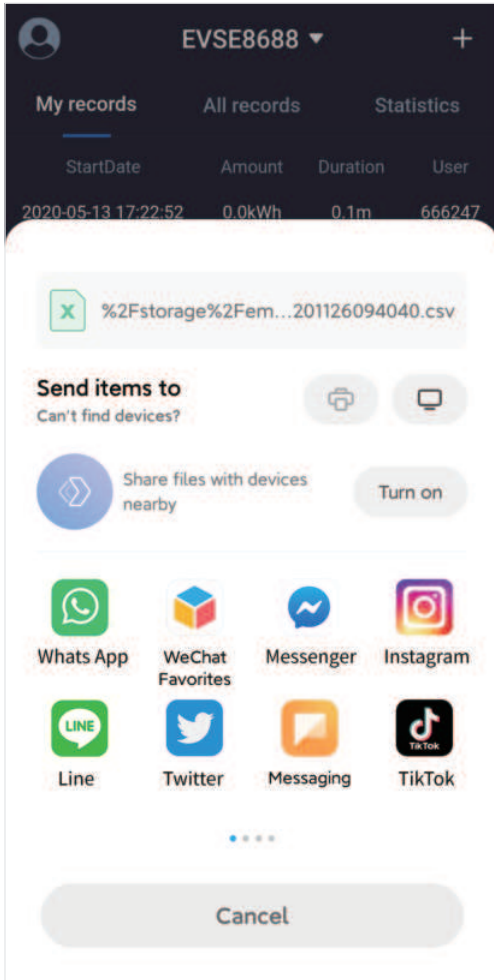



Image 24 Page d'export des enregistrements de charge

1. Mes enregistrements: Seuls les enregistrements de charge de l'utilisateur de cette APP sont comptés. Les enregistrements de charge sont classés par ordre chronologique, la dernière fois étant classée en haut, qui peuvent être supprimés ou récupérés à partir de la station de charge.

2. Tous les enregistrements: Tous les enregistrements de charge de la station de charge sont comptés. Les enregistrements de charge sont classés par ordre chronologique, la dernière fois étant classée en haut, qui peuvent être supprimés ou récupérés à partir de la station de charge.

3. Statistiques de charge: La durée de charge et la quantité de charge peuvent être comptées mensuellement et quotidiennement, et affichés dans un graphique à barres. Pour les statistiques quotidiennes, le système affiche automatiquement les statistiques d'une semaine d'avance en fonction de l'heure actuelle; pour les statistiques mensuelles, le système affiche automatiquement les statistiques de 6 mois d'avance en fonction de l'heure actuelle; les utilisateurs peuvent également sélectionner eux-mêmes la date de début.

4. Bouton de suppression:  l'enregistrement stocké dans l'APP du téléphone portable sera supprimé, tandis que l'enregistrement dans la station de charge ne sera pas.

5. Bouton de synchronisation de l'enregistrement:  lorsque le téléphone portable a besoin de synchroniser l'enregistrement de la station de charge, vous pouvez appuyer sur ce bouton pour synchroniser, ce qui prendra du temps.

6. Bouton d'export de l'enregistrement:  Générer les enregistrements dans un fichier et l'exporter vers d'autres logiciels via le partage.

4.15.1 Page «Enregistrements de charge- Mes enregistrements»

StartDate	Amount	Duration	User
2020-11-26 09:39:43	0.0kWh	0.0m	666247
2020-11-26 09:39:34	0.0kWh	0.0m	666247
2020-11-26 09:36:28	0.0kWh	0.2m	666247

Image 25 Page de mes enregistrements

4.15.2 Page «Enregistrements de charge- Tous les enregistrements»

StartDate	Amount	Duration	User
2020-11-26 09:39:43	0.0kWh	0.0m	666247
2020-11-26 09:39:34	0.0kWh	0.0m	666247
2020-11-26 09:36:28	0.0kWh	0.2m	666247
2020-11-26 03:21:00	0.0kWh	6.3h	Clock

Image 26 Page de tous les enregistrements

4.15.3 Page «Enregistrements de charge-Statistiques de charge-Statistiques quotidiennes»

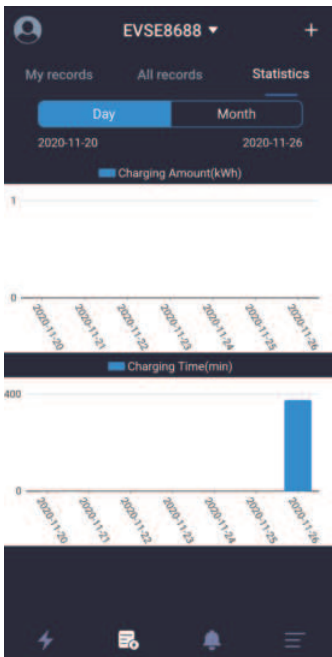

Image 27 Page de statistiques quotidiennes

4.15.4 Page «Enregistrements de charge-Statistiques de charge-Statistiques mensuelles»

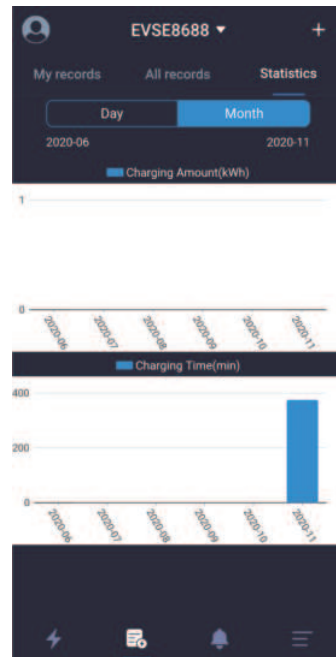

Image 28 Page de statistiques mensuelles

4.16 Page «Notifications»

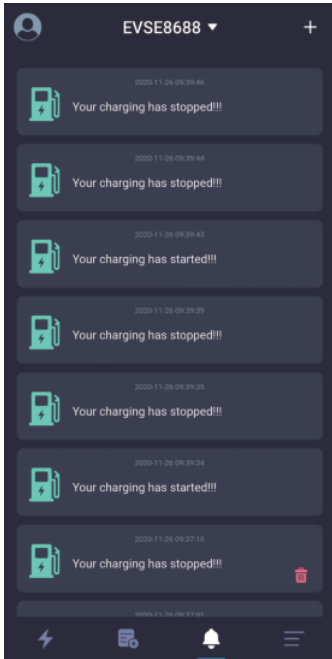

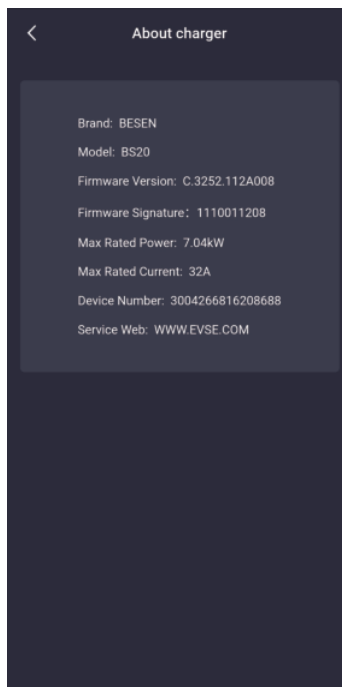
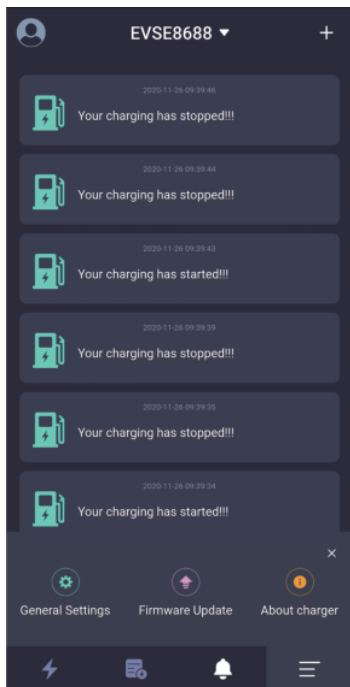

Image 29 Page de notifications

La page de notifications consiste à enregistrer les informations liées avec le démarrage et l'arrêt de la charge, qui peuvent être visualisées et supprimées. Le bouton de suppression est indiqué comme l'icône 

4.17 Page «Réglages du système- À propos du chargeur»



Les informations sur les caractéristiques de la station affichées sur la page d'à propos du chargeur comprennent la marque, le modèle, la version du firmware et la signature du firmware, la puissance nominale maximale, le courant nominal maximal et le numéro de la station de charge, etc.

Image 30 Page d'à propos du chargeur

4.18 Page «Réglages du système- Mise à jour du firmware»

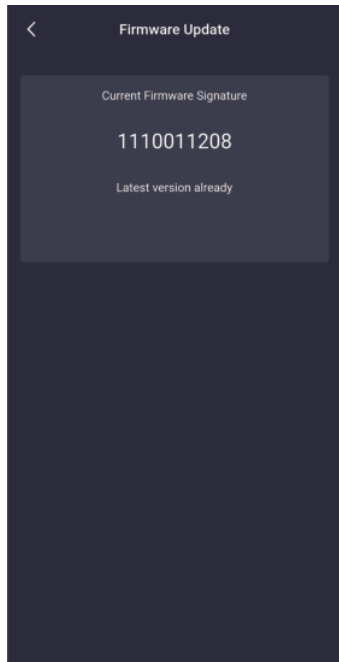

Image 31 Page de la dernière version du firmware

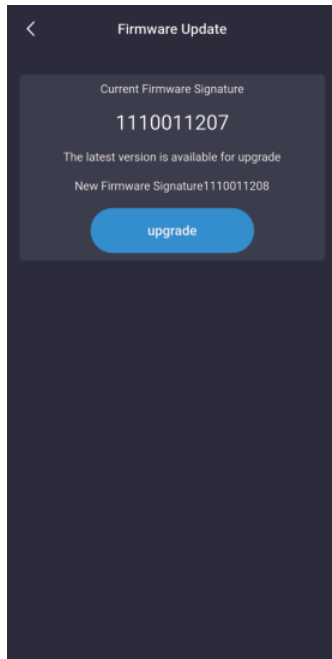

Image 32 Page de disponibilité de la dernière version du firmware

La page de mise à jour du firmware affiche la version actuelle du firmware et la dernière version du firmware de la station de charge. Si le firmware actuel n'est pas la dernière version, l'utilisateur sera invité à effectuer une mise à niveau.

Lors de la mise à niveau, vous devez vous assurer que le téléphone est sur la page de mise à niveau, que la batterie du téléphone n'est pas inférieure à 50%, que la station de charge ne peut pas être éteinte et que la distance entre le téléphone et la station de charge ne dépasse pas 10 mètres.

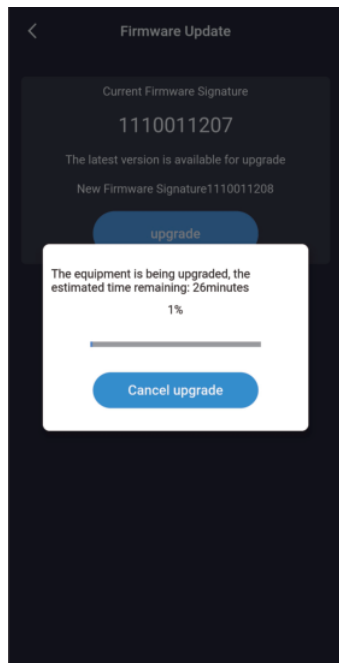

Image 33 Page de mise à jour du firmware par le canal du Bluetooth

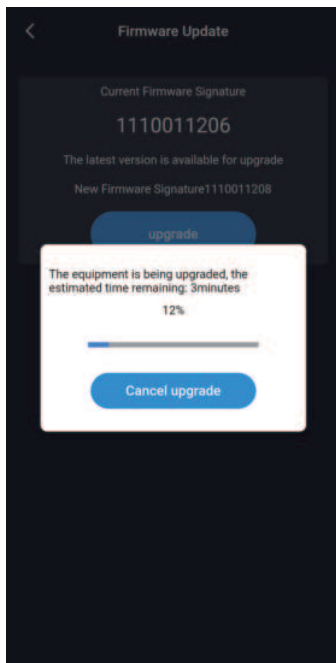

Image 34 Page de mise à jour du firmware par le canal du Wi-Fi

Il existe deux canaux pour la mise à niveau: le Wi-Fi et le Bluetooth. La mise à niveau prend environ 5 minutes sous le canal du Wi-Fi, et environ 30 minutes sous celui du Bluetooth. Il est recommandé d'utiliser le canal du Wi-Fi pour la mise à niveau.

4.19 Page «Réglages du système- Réglages généraux»

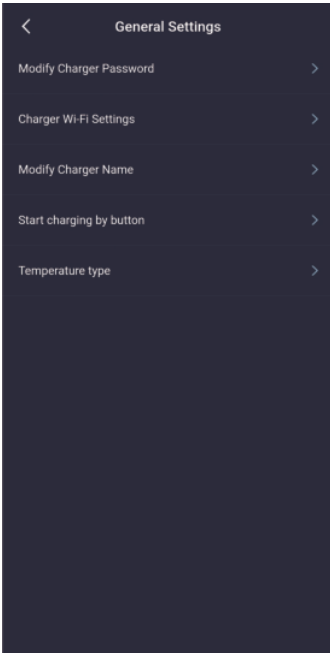

Image 35 Page de Réglages généraux

Les réglages généraux comprennent la modification du mot de passe du chargeur, le réglage du WIFI pour la station de charge, le nom de la station, le bouton pour démarrer la charge et le type de température. Les paramètres associés peuvent être modifiés et définis dans chaque sous-élément.

4.19.1 Page «Réglages du système- Réglages généraux- Modifier le mot de passe du chargeur»

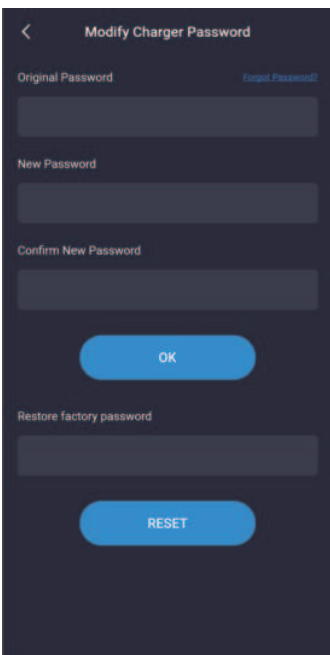

Image 36 Page de modification du mot de passe du chargeur

La station de charge communique avec l'APP du téléphone portable en faisant correspondre le mot de passe du chargeur qui se compose de 6 chiffres, et le mot de passe initial est «123456». Lors de l'utilisation de la station de charge et de l'APP pour la première fois, le mot de passe doit être modifié, sinon cette station de charge peut être utilisée par d'autres installateurs de l'APP. Lorsque vous modifiez le mot de passe, vous devez remplir l'ancien mot de passe d'origine et le nouveau mot de passe deux fois, et il y aura une notification si le réglage est réussi ou pas.

Si vous oubliez le mot de passe de communication après la modification, vous devez contacter le fournisseur pour résoudre le problème. Après avoir vérifié la validité de l'utilisateur, le fournisseur donnera le mot de passe de réinitialisation en fonction du numéro de la station de charge à 16 chiffres sur la page «À propos du chargeur» fourni par le client. Après la saisie de ce mot de passe, le mot de passe du chargeur sera restauré à la valeur initiale « 123456 ».

4.19.2 Page «Réglages du système- Réglages généraux- Réglages Wi-Fi du chargeur»

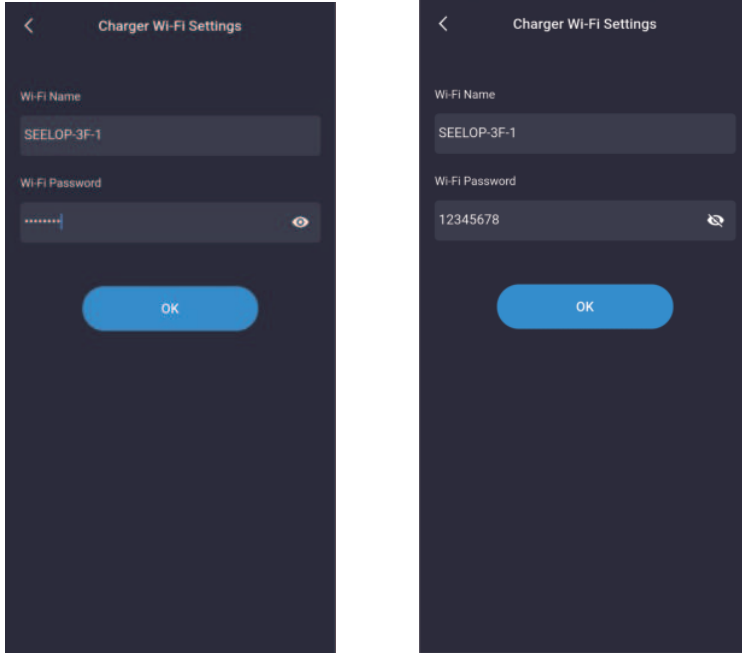
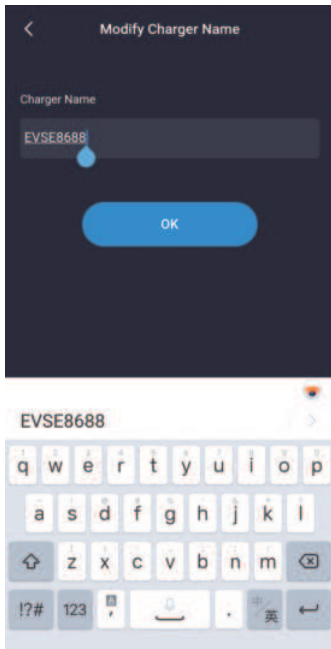

Image 37 Page de réglages Wi-Fi du chargeur

Le module du Wi-Fi de la station de charge ne fonctionne pas lorsqu'elle est utilisée pour la première fois. Elle doit être connectée au routeur Wi-Fi. Les paramètres à régler comprennent le nom du Wi-Fi et le mot de passe du Wi-Fi. Tout d'abord, vous devez vous assurer que le téléphone est connecté au routeur Wi-Fi et puis vous n'avez qu'à entrer le mot de passe et qu'à cliquer sur OK pour terminer le réglage. Il est à noter que la longueur maximale du mot de passe est de 16 chiffres.

4.19.3 Page «Réglages du système- Réglages généraux- Nom du chargeur»



La page de nom du chargeur affiche le nom de la station et la valeur par défaut est «EVSEXXXX», dont la règle est: EVSE plus les 4 derniers chiffres du numéro de la station de charge. L'utilisateur peut définir le nom de la station, qui sera synchronisé avec celui affiché sur l'écran LCD du chargeur. Il est à noter que la longueur maximale du nom de la station est de 11 caractères, y compris les espaces. Une fois la modification réussie, l'APP doit être redémarrée pour rechercher le nom modifié.

Image 38 Page de nom du chargeur

4.19.4 Page «Réglages du système- Réglages généraux- Démarrer la charge par le bouton»

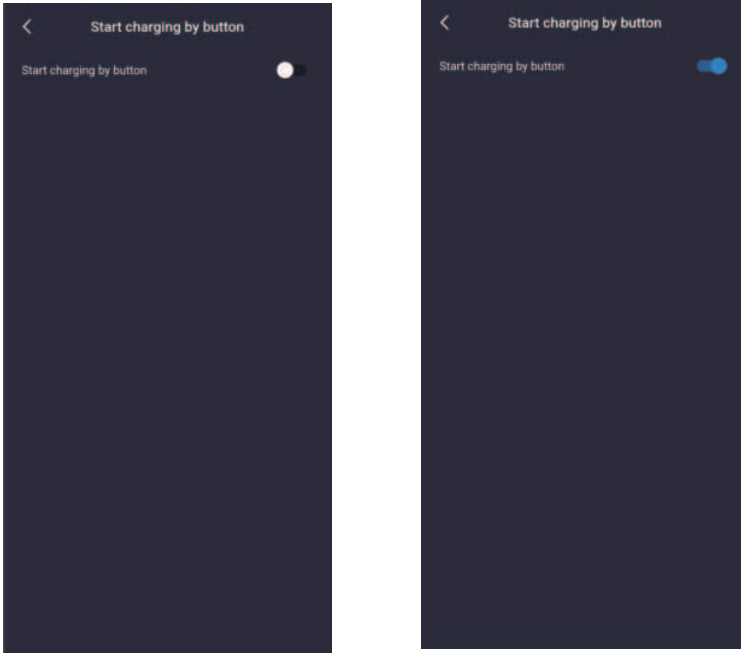

Image 39 Page de démarrage de la charge par le bouton

La station de charge soutient trois façons de démarrage:

1. Démarrage par l'APP.
2. Démarrage périodique, avec lequel vous pouvez vérifier si le réglage de démarrage périodique est effectif.
3. Démarrage par le bouton. Vous pouvez le régler sur cette page (Image 39). Vous pouvez démarrer et arrêter la charge par le bouton une fois le réglage réussi.

4.19.5 Page «Réglages du système- Réglages généraux- Type de température»

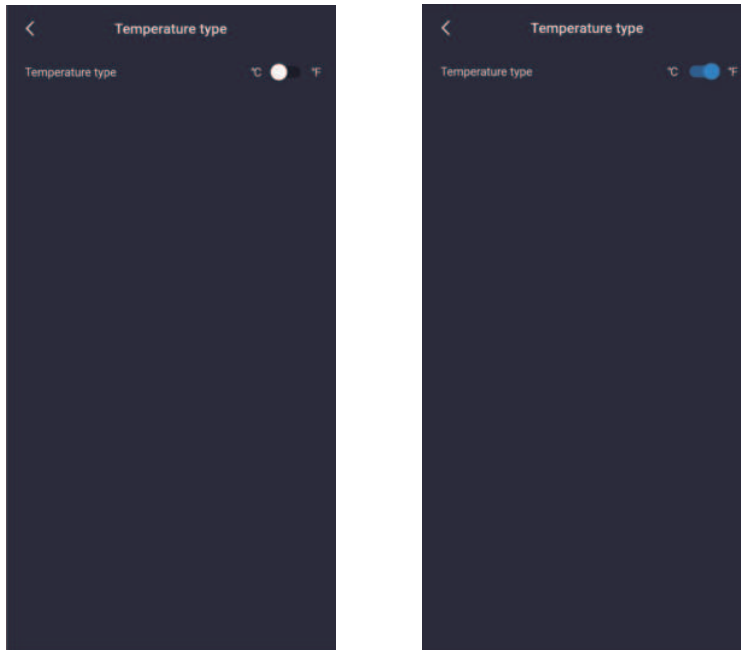

Image 40 Page de sélection du type de température

Cette option de réglage permet de régler le type de température sur la station de charge, respectivement en Celsius et en Fahrenheit. Une fois le réglage terminé, le type de température de la station de charge et celui de l'APP du téléphone portable changeront en conséquence.

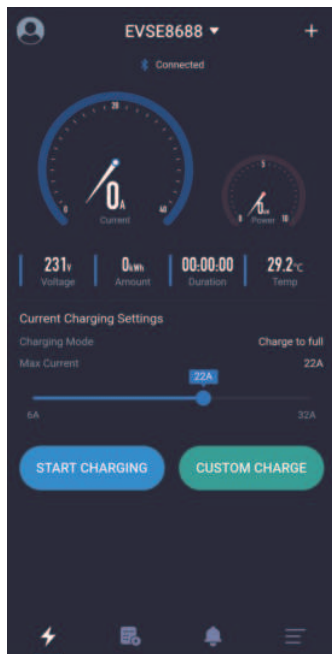

Image 41. Page de commutation rapide du type de température sur la page d'accueil de l'APP



Afin de commuter rapidement le type de température dans l'APP du téléphone portable, vous pouvez cliquer sur la page d'accueil où la température est affichée. Dans ce cas-là, le type de température sur la station de charge ne changera pas en conséquence. L'emplacement de la température est indiqué dans l'image ci-dessous:

4.20 Page «Réglages de l'utilisateur»

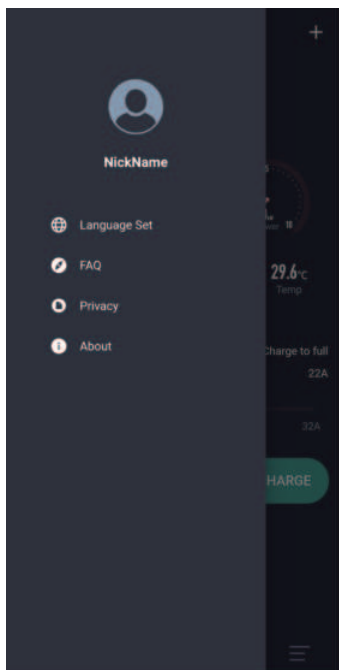

Image 42. Page de réglages de l'utilisateur

La page de réglages de l'utilisateur comprend Surnom, Réglage des langues, FAQ et À propos.

4.20.1 Page «Réglages de l'utilisateur – Réglage des langues »



Image 43. Page de réglage des langues

L'APP soutient deux langues, à savoir l'anglais et le chinois. Lors de l'installation, l'APP définira la langue par défaut en fonction de la langue du système. Si l'utilisateur a besoin de changer la langue de l'APP, réglez-la ici.

4.20.2 Page «Régles de l'utilisateur – Modifier le surnom »

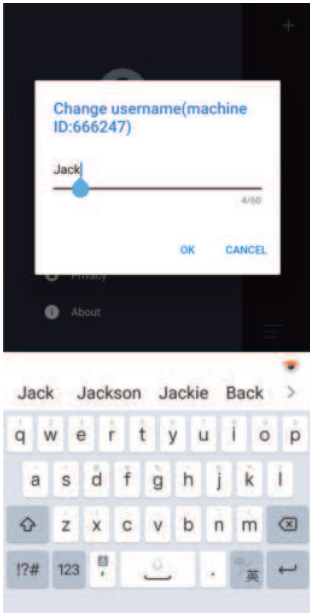

Image 44 Page de modification du surnom de l'utilisateur

Les utilisateurs peuvent changer leur surnom. Cette page affiche le code de la machine, qui est fixé pour chaque téléphone portable inscrit dans les entregistrements de charge. L'enregistrement de charge identifie que la charge est effectuée par quel téléphone via le code de la machine.

4.20.3 Page «Régles de l'utilisateur- FAQ»

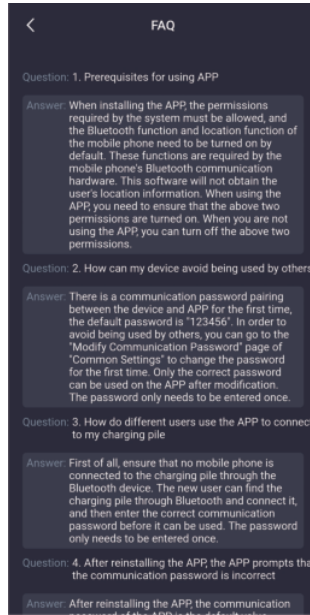

Image 45 Page de FAQ

Cette page liste les problèmes et solutions fréquents du système.

4.20.4 Page «Régles de l'utilisateur- Politique de confidentialité»

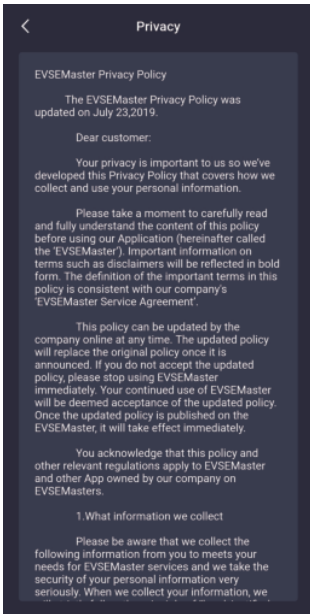

Image 46 Page de politique de confidentialité

Cette page répertorie le contenu de l'accord de confidentialité.

4.20.5 Page «Régles de l'utilisateur- À propos»

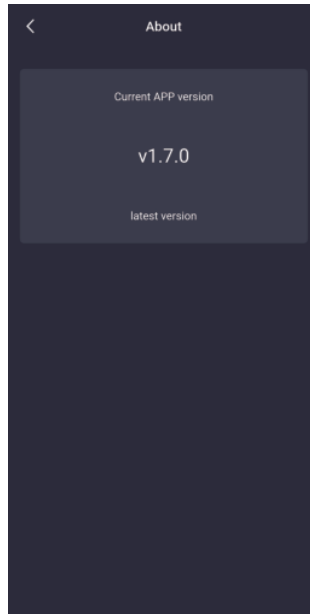

Image 47 Page d'à propos

Des informations sur le système sont affichées.